AÑO SEGUNDO — Núm. 635 PORTE PAGADO Dirección, Redacción y Administración AVENIDA DE MAYO 769 Buenos Aires, martes 20 de noviembre de 1917

Todas las cartas destinadas a la Redacción deben ser dirigidas al Director.

Como el diario no puede responsabilizarse por los manuscritos que se le envíen, ruega a los autores guarden copia de ellos.

Dirección Telegráfica: EPOCA, Buenos Aires

Teléfonos: Unión Telefónica 5194-95-96-97 98, 3685, 6586, 7126. Cooperativa Telefónica 3927-3928.

La Epoca

PRECIOS DE SUBSCRIPCION

CAPITAL

$ m/n. Un mes 2. — $ m/n. Tres meses 6. — $ m/n. Seis meses 12. — $ m/n. Un año 22

PROVINCIAS

$ m/n. 1 mes 2.50 — $ m/n. 3 meses 7.50 — $ m/n. 6 meses 12 — $ m/n. 1 año 22

EXTERIOR

$ oro 1 mes 2.50 — $ oro 3 meses 7.50 — $ oro 6 meses 15 — $ oro 1 año 28

Número del día, 0.05. — Número atrasado (dentro de los 30 días), 0.20. — De fechas anteriores, 0.50.

LA EPOCA se envía directamente por correo a toda persona que lo pida, acompañando el importe correspondiente. Los pedidos de subscripciones para el interior de la República se atenderán por cualquier número de días a razón de 0.05 al ejemplar.

LEASE EN LA PAGINA FINAL LA INFORMACION DE ULTIMA HORA

20 DE NOVIEMBRE DE 1917

La convención de Buenos Aires

La próxima convención radical de Buenos Aires anuncia el comienzo de un esfuerzo cívico cuya influencia ha de ser preponderante sobre el desenvolvimiento político de la provincia. Una vez más nuestros correligionarios de Buenos Aires apréstanse a librar una nueva batalla democrática, contra los adversarios de siempre. Hay razones para suponer que esta será la definitiva.

El programa de trabajos de la convención radical comprende la reforma de ciertas disposiciones de la carta orgánica provincial, cuya imperfección ha sido puesta de relieve en la práctica. Se tratará, además, de la táctica electoral que se aplicará en la próxima campaña, procediéndose a la reorganización interna del partido en la medida de lo que fuere necesario. En resúmen, la próxima convención partidaria de Buenos Aires fijará direcciones y trazará el plan definitivo de la próxima contienda cívica, dejando establecidas las bases fundamentales de su acción futura. De la importancia de esa reunión de la masa de opinión que traduce, hablab ien elocuentemente el hecho de que los delegados que la forman representan a unos doscientos comités y subcomités actualmente instalados como sólidos núcleos populares en todo el territorio bonaerense.

De modo que nuestros correligionarios provinciales responden, a su tiempo, a las necesidades democráticas de la provincia, preparándose a intervenir en una liza de cuyos resultados depende la suerte política del primer estado argentino. No es cosa nueva para su espíritu combativo, para sus entusiasmos cívicos y para su victoriosa disciplina partidaria, una lucha del género de la que se prepara. Hace muchos años que el radicalismo tiene su sitio propio en [illegible] puesto de abnegación y de sacrificio, en que las virtudes espirituales del partido, constantemente puestas a prueba, salieron airosas una y otra vez, pese a los esfuerzos de quienes se esforzaran en provocar su ruina moral y material. La vitalidad del radicalismo, su profundo arraigo en el pueblo y su entusiasta adhesión al credo partidario, le habrían asegurado hace mucho un espléndido triunfo, a no tener que medirse con una poderosa oligarquía que hizo del fraude y la violencia sus métodos predilectos de combate. La máquina ugartista, manejada sin escrúpulos por el grupo de políticos profesionales adueñados del poder, burló en los últimos años todo esfuerzo de reparación cívica. Con ello, la situación entonces imperante no hacía otra cosa que ajustarse a las prácticas usuales en los gobiernos del régimen, siguiendo los procedimientos usados por sus predecesores.

Por fortuna, las elecciones próximas se realizarán en condiciones bien diversas. Desmontado el bastardo mecanismo que durante tantos años falsificó mandatos electorales en Buenos Aires, la intervención federal garantizará el honrado ejercicio de los derechos políticos garantizados por la Constitución. Bajo la caución del honor cívico del Ejecutivo nacional, la elección de Buenos Aires será un combate leal en el que triunfarán aquellos que representen realmente los anhelos populares. El pueblo de la provincia desea un gobierno honesto e inteligente que administre con probidad los bienes públicos, respete la justicia y regle todos sus actos por las pautas de la Constitución. Ese es, asimismo, el programa del radicalismo. Dominados por las circunstancias, constreñidos por la situación en que se encuentran, los sobrevivientes de la gran catástrofe del régimen se ven obligados a formular idénticas promesas. El pueblo sabrá distinguir entre quienes hablan con sinceridad, diciendo ahora las mismas cosas que dicen desde hace treinta años, obrando actualmente con el desinterés cívico de siempre, proponiéndose las mismas finalidades, esforzándose en realizar las promesas de la Constitución, y los grupos dispersos del régimen, plegados por la fuerza a la evolución democrática del país y convertidos súbitamente en fervorosos partidarios de un perfeccionamiento político que antes combatieron con todas sus energías.

El pueblo sabrá discernir. Entretanto, la convención de la Unión Cívica Radical anuncia que el verdadero se propone intervenir en la lucha que se librará por la suerte política de Buenos Aires.

CORTESÍA BRASILEÑA

El consejo municipal de Río Janeiro ha enviado al intendente municipal doctor Llambías un conceptuoso telegrama, en el que manifiesta que esa corporación aprovecha la oportunidad de la visita de los marinos argentinos, para testimoniar regocijada las simpatías de la ciudad de Río para nuestro país.

LOS INCAPACITADOS

Ayer, contestando a "La Nación", hablábamos de "los capaces y los incapacitados". No estaría bien desarrollado el tema si no habláramos, al tratar de la transmutación de valores que se opera en la hora presente, también de los "incapacitados".

Son los incapacitados todos los que han contribuído desde el gobierno a la reuina de la economía nacional y a la inmoralidad de la administración pública; a la implantación de las tiranías mansas en los órdenes nacional y provincial y a la completa corrupción de las costumbres electorales. Entre los incapacitados figuran algunos de los hombres que desde "La Nación" pontifican tardíamente sobre normas de buen gobierno.

Incapacitados para la vida pública, lo que vale decir, muertos civilmente, son todos esos factores desorbitados que desde hace veinte años se pasan la vida constituyendo agrupaciones y partidos esporádicos, sin más orientación que las conquistas que pudieran darle uno que otro accidente electoral, que se disuelven al día siguiente de la lucha, agotados por el esfuerzo realizado.

Así hemos visto, a raíz de cada campaña electoral menguada de los tiempos viejos, cambiar de nombre a los partidos, como si en sus mismos componentes existiera la conciencia de que se imponía la variante en los títulos para conquistarse la voluntad popular. La Unión Cívica es un caso típico de esa política morganítica de los incapacitados para el gobierno como lo es el partido conservador. La actuación electoral que ahora se prometen ambas entidades [illegible] prueba. Los incapacitados, además de serio para el gobierno, lo son para la oposición. Se acercan y se separan con los prolegómenos de la lucha; se ofrecen y se niegan alternativamente concursos recíprocos, para confesar que son incapaces, no sólo de afrontar una lucha electoral libre contra el radicalismo, sino también de constituir con franqueza una fórmula completa que trasunte un pensamiento político definido, decorosamente confesable ante la opinión que tratan de conquistar. Son los incapacitados, todos los pobres de espíritu que se agrupan alrededor de figurones transitorios, en banquetes pomposos, donde la pirotecnia literaria alardea de civismo ni sentido ni comprendido; son los incapacitados todos los náufragos de los gobiernos de ayer, a quienes ni el tiempo ni la tolerancia han podido liberar de las sanciones que cayeron sobre ellos en procesos conocidos y juzgados en instancias irre[illegible] cual no alcanzan sus simulados indignaciones, están henchidas del espíritu de los incapacitados. De los que usaron y abusaron de la influencia oficial y del gobierno, sin haber dejado nada estable y duradero en el país, como no sea el recuerdo de algunas vergüenzas que serán perennes acusaciones para los tardíos postulados que se inicia cuando la conciencia pública se ha marcado nuevos rumbos y ha confiado sus destinos a virtudes acrisoladas en la lucha por los principios de la democracia. Y repitámoslo: los próximos comicios populares darán una definitiva del póstumo [illegible] que intentan los "incapacitados".

La parábola del banquete

Dice la parábola evangélica que un rey había aparejado un espléndido banquete. Pero poco antes de comenzar el festín, recibió excusas de la mayoría de los invitados. Con un pretexto u otro, los esperados comensales rehusaban el convite. Entonces — continúa la versión del Evangelio — el rey, encendido en ira, ordenó a los suyos que salieran por calles y plazas invitando a comer a todo aquel que encontraran. A designio preparáronse vestiduras para los nuevos invitados, suponiéndose fundadamente que su indumentaria no sería enteramente adecuada a la mesa de un monarca. Y gracias a ese recurso, el rey de la parábola pudo [illegible] alistados para su festín.

Ciertas indiscreciones filtradas acerca del banquete político servido anteanoche, nos recuerdan la parábola citada. También a [illegible] innumerables sitios habían sido dispuestos para los adherentes [illegible] cubiertos, según las versiones más moderadas — y también aquí ocurrió que cuando se aproximaba la hora del "hors d'oeuvre", llegaban más cartas que personas. El "maître" como Vatel en Versalles, aún cuando por razones diversas, hablaba de suicidio: había preparado comida para medio millar de personas y sólo contaba con ciento cincuenta pares de mandíbulas, correspondientes a otras tantas tarjetas. Entonces fué que alguien, versado en los libros sagrados, recordó el procedimiento del buen rey de la parábola. Adaptando naturalmente [illegible] a los usos sociales [illegible], que no permiten atajar gente en la calle para invitarla a comer, pero consienten en la entrega graciosa de una tarjeta, algunas personas de buena voluntad salieron por clubs y casas particulares con el objeto consabido. No sabemos si se llevó la previsión hasta preparar vestiduras, aunque existen motivos para opinar que se prescindió de tal detalle. Y de esa manera el número de comensales alcanzó a doscientos cincuenta...

Y todo esto demuestra cómo las lecturas piadosas resultan útiles en todas las circunstancias de la vida.

El terrible Juez de Posadas

El juez Sasso, de Posadas, sigue proporcionando temas al comentario jovial. Este hombre singular, que Dickens habría ambicionado para hacerlo protagonista de una de sus célebres novelas, vive a conflicto por día. Cada especie tiene su elemento y el elemento de este juez es el conflicto.

No nos detendremos en vanas consideraciones, ni en hacer una presentación, por lo demás innecesaria, de este personaje tan difundido. Mejor dicho, de esta caricatura animada que está pidiendo a gritos el "humour" de Mark Twain o la sátira de Swift. Nos limitaremos a transcribir el telegrama que nos envía nuestro corresponsal en Posadas, donde se hace una breve exposición de los últimos hechos. Los hechos, en este caso, como siempre, son de una elocuencia insuperable.

He aquí el despacho en cuestión:

POSADAS, noviembre 20. — La gobernación del territorio, en vista del impedimento del juez titular Sasso, alojó a los detenidos en la cárcel, remitiendo los sumarios al fiscal, que es el juez subrogante.

El doctor Sasso, que en auto publicado ayer, se niega a intervenir [illegible] no deja hacerlo al juez subrogante, con lo que se agrava la situación, quedando treinta procesados sin juez que pueda juzgarlos.

La situación de esa pobre gente es digna de compasión. El director del diario "El Radical" hace setenta y seis días que permanece preso, por orden del juez Sasso, sin forma de juicio.

Los vecindarios del interior del territorio empiezan a levantarse en acto de solidaridad con el gobernador y de reprobación al juez. El domingo se realizó una importante manifestación pública. Se ha enviado un telegrama al presidente de la nación, con cerca de trescientas firmas, apoyando al gobernador Barreiro, por llenar las aspiraciones del pueblo. Otros departamentos preparan grandes mitines.

En el Comité Nacional

El comité nacional [illegible] en su reunión de ayer [illegible] delegados [illegible] las distintas provincias donde se han producido escisiones [illegible]. Cada delegado lleva las instrucciones necesarias para proceder en representación de la [illegible] autoridad, con independencia y absoluta imparcialidad. En primer término apoyarán su esfuerzo para producir avenencias amigables entre los grupos opuestos y sólo llegarán a la reorganización total, cuando la experiencia demuestre que las tendencias resultan inconciliables.

La resolución del comité nacional es prudente y plausible, y el alto propósito que la ha inspirado, encontrará seguramente un eco simpático en todas las provincias.

No cabe duda, de que nuestros correligionarios del interior pondrán de su parte todos los esfuerzos necesarios para que el radicalismo se mantenga potente y unido. Ha llegado para la causa, el momento de la "unión sagrada"; debe hacerse presente ahora cuando los adversarios tradicionales del radicalismo unifican y traman conspiraciones en su contra. En esta prueba como en otras [illegible] sabrán deponer agravios y prejuicios para afrontar las consecuencias de una lucha definitiva contra el "régimen", que aún existe en varias situaciones provinciales, en algunas mayorías legislativas, en la confabulación de un periodismo sin escrúpulos y en los núcleos desplazados por recientes reivindicaciones populares. No podemos dudar, pues, de la voluntad y de las [illegible] de nuestros correligionarios ante los difíciles problemas que se plantean, y en consecuencia [illegible] para los felices resultados [illegible] del comité nacional [illegible]

La reacción del magisterio

[illegible]

[illegible]

Educar al pueblo con el ejemplo [illegible] uno de los principios elementales del maestro [illegible] ridad, [illegible] Únicamente [illegible] para [illegible] trajos [illegible]

De lo que para [illegible] requirieran [illegible] por el engrandecimiento de la provincia, exacto conocimiento de la función del maestro [illegible] rico y entusiasmo por la obra regeneradora. El pueblo [illegible] de la provincia de Buenos Aires no puede haber tenido más que intensa satisfacción al observar el principio de la reforma institucional. La palabra del interventor, en este caso, refleja el pensamiento de los gobiernos futuros, que no deben considerar ni exigir al maestro más que el cumplimiento de su misión sacerdotal.

La palabra oficial ha anunciado al magisterio de la provincia cuál ha de ser su consagración: en adelante deben abandonar los maestros el comité y la propaganda política: su inteligencia y su trabajo deben dedicarlos a mejorar la escuela, como elemento más influyente en el desenvolvimiento eficaz de la grandeza del territorio, y con la aplicación de tan nobles y acertados principios, no ha de tarde en mostrarse la regeneración civilizadora, que tardaba mucho en la región más productora del país.

Teniente General Rufino Ortega

† hoy en Mendoza

Nuestro corresponsal en Mendoza nos comunica que hoy a primera hora ha fallecido en aquella ciudad el teniente general don Rufino Ortega.

El general Ortega se hallaba enfermo desde hace tiempo y ayer por la mañana le fué practicada una operación quirúrgica, después de la cual los médicos creyeron que había desaparecido el peligro de un desenlace fatal.

Por la noche el enfermo se reagravó y esta mañana dejó de existir.

Pésame del ministro de guerra—

El doctor González ha enviado al hijo del extinto, el siguiente telegrama de pésame:

"Presento a usted y familia mi sentido pésame, por el fallecimiento de su señor padre, el teniente general Ortega, cuya vida militar completa ha merecido todos los prestigios en el ejército de la nación. Ordenáronse los honores correspondientes."

El juez letrado de Misiones

El conflicto suscitado en Misiones por la actuación del juez letrado de aquel territorio, doctor Sasso, parece que no está en vías de solución. Dicho juez ha [illegible] todas [illegible] que se han hecho [illegible] para procurar su traslado a otro territorio, manifestándose decidido a permanecer en Misiones pesar de la situación que se ha creado con sus procedimientos.

El "Pampa" a Norte América

Esta tarde zarpará de nuestro puerto, con destino a Norte América el transporte de guerra "Pampa", al mando del teniente de navío Jol[illegible]

Lleva un cargamento de [illegible] del país y mercaderías generales.

A su regreso, traerá un cargamento completo de combustible sólido.

EXÁMENES ESCRITOS

Disposición del ministro de instrucción pública

El ministro de instrucción pública, juzgando que existen razones de equidad en hacer extensivas las disposiciones contenidas en la resolución de fecha 14 del corriente a todos los alumnos que se hallan en condiciones semejantes, ha resuelto eximir, por este año, de las pruebas escritas correspondientes a las materias previas, a los alumnos regulares de las escuelas de comercio e industriales, [illegible] de las mismas, como también de los incorporados a los colegios nacionales que adeuden hasta dos materias. En los institutos incorporados a las escuelas normales a los alumnos que adeuden una asignatura del curso anterior, quedando igualmente eximidos de dichas pruebas los estudiantes libres a quienes les falte hasta dos materias para completar cursos.

Cosechas de la Provincia

Las heladas causan pocos perjuicios

[illegible] general, al [illegible] que llegan de [illegible] partidos de la provincia [illegible] no han [illegible] perjuicios a las [illegible]

Las sementeras se encuentran en estado inmejorable. Y solamente [illegible] sembrados tarde y los [illegible] tempranos han sufrido daños de [illegible] consideración.

Las cosechas, pues, continúan [illegible] las mejores perspectivas [illegible] los colonos [illegible] había cundido la alarma por [illegible] por [illegible] estado [illegible] hasta [illegible]

En algunos puntos, com[illegible] el lado principal [illegible] buenas [illegible] sembrados de trigo [illegible] aspecto, que se piensa [illegible]

[illegible] se había [illegible] la escasez de [illegible] de modo para [illegible] los radicalísimos que [illegible] existentes.

Entre los agricultores [illegible] reina un franco [illegible] de los resultados finales [illegible] que prometen solucionar los problemas económicos que se han [illegible] en este escenario tan [illegible] en los últimos tiempos.

CONGRESO

El presupuesto para 1918 —

Con asistencia del ministro de [illegible] doctor Salaberry, la comisión [illegible] presupuesto de la cámara [illegible] con [illegible] discutiendo [illegible] la imposición [illegible] en la [illegible]

[illegible] el impuesto a la [illegible] aplicarle [illegible] entradas [illegible] de [illegible] mayores [illegible] producido de esta renta se calcula en 4 millones de pesos, se destinará en su 75 por ciento a la edificación escolar y el 25 por ciento restante a la construcción de casas baratas.

El gravamen de 5 por ciento al producido de las apuestas que se estima dará un millón de pesos, se destinará en partes iguales a la municipalidad de la capital y a rentas generales.

Braceros para la cosecha

El gobernador de Catamarca ha comunicado al ministerio del interior que, de acuerdo con la circular pasada por dicho ministerio ha ordenado a las autoridades de la provincia que realicen la concentración de todos los braceros disponibles, con objeto de procurar brazos para las faenas agrícolas.

El acorazado "Moreno" en Río Janeiro

EL ALMUERZO DE HOY

Discursos del Dr. Braz y Ministro Argentino

[illegible]

[illegible] el presidente [illegible] en la [illegible]

[illegible]

[illegible] de complacencia [illegible] reunión de V. E. [illegible] orgullo que [illegible] despierta el éxito alcanzado con la misma sinceridad con que nos acompaña en las satisfacciones que nos proporciona nuestro esfuerzo [illegible] los mutuos estímulos, que, señor presidente, son un impulso de nuestra marcha hacia los destinos venturosos y solidarios.

Brindo, por la prosperidad y grandeza brasileñas; por el ilustre presidente y sus dignos colaboradores, por el ministro de relaciones exteriores que mantiene la tradición de los grandes cancilleres del Brasil, por los Estados Unidos, el Uruguay, cuyos representantes confirman con su presencia en este homenaje la solidez bien establecida del sentimiento de confraternidad continental por la marina británica en la persona de [illegible]

LA CUESTION DEL COMBUSTIBLE Y EL GOBIERNO

CALUMNIOSA CAMPANA DE LA PRENSA OPOSITORA

Su culpable silencio de ayer --- Sus falsas afirmaciones actuales

COMO DEFIENDE EL GOBIERNO EL STOCK NACIONAL

Cifras indiscutibles - El Poder Ejecutivo y el combustible indígena

Una de las preocupaciones del actual gobierno, desde la iniciación de sus tareas administrativas, ha sido la provisión de combustible, en el sentido de vigilar la existencia de stock de carbón en el país y procurar su mantenimiento para que no [illegible] Poder Ejecutivo que ante la perturbación mundial originada por la guerra europea [illegible] de transporte [illegible] previsión [illegible]

[illegible]

"La Nación" [illegible] válvula de escape [illegible] stock [illegible] combustible existente en el país. Cómo no puso entonces, "La Nación", el grito en el cielo, ante esa actitud que significaba, no solamente un peligro para nuestras actividades industriales, sino que también una falta de respeto a la constitución al desconocer una ley del congreso? ¿Es que el criterio y la moral del colega varían según se halle o no uno de los miembros de la casa en el gobierno?

[illegible]

10. de octubre . . . 412 528
10. de noviembre . . 440.000

Estos datos son tomados en las fuentes más seguras de información, en las empresas y depósitos, donde existen stocks de carbón. Así, el Ferrocarril del Sud tenía, el 10. de abril [illegible] toneladas, el 10. de junio [illegible] y el 10. de septiembre [illegible]. El ferrocarril Oeste, [illegible] toneladas el 10. de mayo, 30 mil [illegible] 10. de junio [illegible] el [illegible] septiembre. El Pacífico, [illegible] en mayo, [illegible] en agosto. La Compañía Swift, de La Plata, 19 [illegible] en mayo, 28 656 en junio [illegible] en septiembre. Wilson Sons [illegible] toneladas [illegible] Brothers y Cía., 19.824 toneladas en mayo, 17.1[illegible] en junio [illegible] septiembre. El [illegible] Argentina, [illegible] en [illegible] Compañía [illegible] de electricidad, 26.26[illegible] toneladas en junio y 27.[illegible] en septiembre. [illegible] en septiembre.

[illegible] las empresas [illegible] del país, con lo cual se [illegible] aproximadísima [illegible] combustible existente.

Además de esta preocupación de [illegible] carbón [illegible] marina [illegible] de las [illegible] resultados.

Una muestra de carbón [illegible] de las minas de Marañs [illegible] siguiente resultado en [illegible]:

Humedad	1.495	o/o
Materias volátiles	24.[illegible]	"
[illegible]	72.[illegible]	"
Carbón fijo	[illegible]	"
Cenizas	24.[illegible]	"
Azufre total	1.7[illegible]	"
Poder calorífico	6396.5	calorías
Aspecto del coque, bueno		

Este carbón ha comenzado a usarse en los talleres de la dársena con muy buen resultado, lo que significa un importante aporte a la solución del problema del combustible de parte del actual gobierno, valiosa contribución que no vale menos porque el actual Ejecutivo, poco dado a ostentaciones [illegible] trabajar silenciosa y eficazmente por el progreso del país, no haya hecho en torno una propaganda estruendosa.

Otro análisis hecho con una muestra de carbón de la mina del [illegible] Salas [illegible] el resultado siguiente:

[illegible]

El poder calorífico ha sido determinado en la bomba de Malher a 25 atmósferas de oxígeno.

Son constantes y activas, pues, las gestiones del Ejecutivo para solucionar definitivamente el problema de la provisión de carbón y esa gestión se encauza, tanto en el sentido de procurar un stock permanente de acuerdo con las necesidades industriales del país como en el de hallar un combustible nacional que pueda reemplazar, en circunstancias apremiantes, al carbón extranjero.

Se recordará que hace pocos días en prosecución de estos propósitos, el ministerio de marina encomendó a un oficial de la armada que se ocupase del estudio de las minas de carbón existentes en el país. Es de notar que "La Prensa", con tal motivo, publicó un artículo combatiendo esa disposición, arguyendo que el ministerio de marina no debía distraer de sus ocupaciones profesionales a los oficiales de la armada, por asuntos que no constituían problemas de inmediato interés.

Pero bien, "La Prensa" como "La Nación" la toma ahora con el problema de combustible, como si fuera un santo y seña oposicionista, practicado con sistemática insidia, en una obra, llevados por un ciego apasionamiento de criticar a todo trance al gobierno, no advierten cuando se desdicen y hasta olvidan al respeto que merece siempre la verdad.

"La Nación" olvidase ex-profeso que esta situación se vendría sintiendo desde que empezó la guerra, esto es, desde los tiempos en que aún usufructuaban de los poderes públicos los representantes del viejo régimen. Es, pues, dicha escasez un simple pretexto para continuar su sistemática labor opositora. Llevado por su odio al radicalismo, el citado diario no vacila arrojar sobre el actual ejecutivo la culpa de los errores y deficiencias de las administraciones pasadas. Si las tareas del gobierno hubieran sido antes desempeñadas con el mismo elevado y patriótico espíritu que ahora, si el antiguo régimen hubiera cumplido sus deberes como la nación exige, preocupándose sincera y tenazmente de los verdaderos intereses del país, en vez de dedicar todo su tiempo a pequeñas maniobras políticas y a la distribución de prebendas, el problema del combustible estaría hace tiempo resuelto, pues al comenzar la conflagración europea había mayores facilidades y había lugar para muchas iniciativas que hoy son de realización imposible. Y al par que ese problema muchos otros.

Pero debieran percatarse estos independientes defensores del bienestar nacional, que si bien puede serse mendaz y tendencioso en la interpretación de los más elevados propósitos políticos, no se puede alterar impunemente la verdad en [illegible] de una ter estadística en que la cruda realidad de las cifras desbarata los más aviesos propósitos [illegible] de índice para aquilatar la sinceridad de toda la propaganda que contra el gobierno [illegible]

	Río de la Plata	Oscuro	Lomas	Pimienta	Profund
[illegible]	1	2	3	4	—
Humedad [illegible]	7 [illegible]	[illegible]	6 35	[illegible] 2	8 31
Cenizas [illegible]	[illegible]	[illegible]	25 24	[illegible]	11.20
Materias volátiles [illegible]	[illegible]	[illegible]	22 56	25 76	23 24
Carbón fijo [illegible]	[illegible]	[illegible]	42.21	55.12	50 15
[illegible]	64 13	[illegible]	[illegible]	63 22	62.35
[illegible]	[illegible]	[illegible]	6 [illegible]	5 54	6 0[illegible]
[illegible]	Regular	Malo	Regular	Malo	Regular

Numerosos amigos personales y correligionarios se preparan a despedir [illegible] al distinguido funcionario.

MINISTRO DE GOBIERNO TUCUMANO

SU PARTIDA

Para mañana a las [illegible] de la noche, por el ferrocarril Central Córdoba tiene anunciado su viaje a Tucumán el ministro de gobierno de aquella provincia, doctor Ignacio S. Toledo.

Regresa el doctor Toledo después de una breve permanencia en la capital federal, donde se ha ocupado de informar ante el ministerio del interior de los sucesos políticos que son del dominio público, así como de gestionar ante otras dependencias de la administración nacional diversos asuntos de importancia para los intereses generales de la provincia.

Agitaciones ferroviarias

Solución satisfactoria de la huelga anunciada

Exito de las gestiones oficiales

REANUDACION DE LAS LABORES EN TODAS LAS SECCIONES

Mediante la eficaz gestión ministerial ha sido conjurado antes de que se produjera, el anunciado movimiento huelguista, que debía hacerse efectivo hoy en las líneas del Estado y Ferrocarril Oeste.

Este arreglo conciliatorio, verificado [illegible] que más abajo [illegible] pone un término [illegible] satisfactorio a la situación [illegible] desde días [illegible] sin duda, el [illegible] de trabajo [illegible] aparición se [illegible] postergado para dentro de [illegible] días, por las razones que expusimos en lugar oportuno.

La conferencia de anoche—

En el despacho del ministro de obras públicas reuniéronse anoche los delegados de la Federación Ferroviaria para tratar con el doctor Torello de solucionar el conflicto pendiente en los talleres de Tafí Viejo, Bragado y Mechita, por los cuales se iba a declarar la huelga. La conferencia duró más de dos horas y se prolongó hasta cerca de las 10 de la noche. Como resultado de la misma, se resolvió la readmisión de todo el personal de las secciones de Bragado y Mechita, cuyos obreros reanudaron el trabajo en las primeras horas de hoy. En los talleres de Tafí Viejo se ha readmitido igualmente todo el personal exonerado, sin despedir tampoco al que se tomó en su reemplazo.

Algunos que por su categoría no pueden colocarse en aquellos talleres, se incorporarán a otras secciones de los ferrocarriles del Estado.

Los obreros solicitaron del ministro que gestionara el pago de los jornales de los obreros expulsados durante los días que duró su suspensión. Como sólo se trata de trece obreros, se supone que la empresa respectiva no presentará obstáculo alguno para satisfacer esa solicitud, cuyas gestiones han quedado encomendadas al doctor Torello.

Los representantes de la Federación Ferroviaria, después de manifestar su agradecimiento al ministro por las gestiones verificadas, impartieron las órdenes consiguientes a las secciones afectadas por lo resuelto en la conferencia, informándoles del arreglo e invitándoles a retomar sus labores en las primeras horas de hoy, lo que se cumplió sin inconvenientes.

En el ferrocarril Oeste—

Antes de celebrarse la conferencia anterior, en que se solucionó la huelga, estuvieron en el ministerio de obras públicas los representantes de la empresa del Oeste. Manifestaron éstos al ministro que estaban dispuestos a readmitir al personal despedido, causa principal del disgusto de los obreros. Añadieron, en cambio, que las reclamaciones sobre pago de sueldos durante los días en que los obreros estuvieron cesantes no les parecían lícitas, pues los obreros abandonaron sus tareas voluntariamente. Este punto, como ya dijimos, será tratado nuevamente, sin pasar de hoy, entre los representantes de la empresa citada y el ministro de obras públicas.

El reglamento definitivo de trabajo—

En la dirección general de ferrocarriles se está confeccionando la nueva reglamentación del trabajo de los obreros ferroviarios, a la cual se le han introducido algunas reformas, teniendo en cuenta las solicitaciones hechas al presidente de la república por los gremios ferroviarios.

La nueva reglamentación, como ya lo anunciamos, aparecerá mañana para ser puesta en vigencia inmediatamente.

El recargo de las tarifas ferroviarias—

Como se recordará, a raíz del último conflicto ferroviario quedó convenido en que las empresas aumentarán sus tarifas en un 22 o|o, como compensación de las nuevas erogaciones requeridas para satisfacer las reclamaciones de los obreros.

Dicho aumento ha comenzado a hacerse efectivo desde hoy.

En las comunas bonaerenses

Los escándalos en descubierto

ALGUNOS CASOS CONCRETOS

No ha de sorprender a nadie, la serie interminable de los escándalos que se descubren en la administración de las comunas de Buenos Aires, a medida que los comisionados de la intervención proceden al análisis de los libros y de las cuentas, y se dedican a la tarea de poner en orden el desbarajuste que ha reinado durante tantos años en las municipalidades de la provincia.

Los manejos del ugartismo han sido juzgados por la opinión pública, no obstante la defensa obstinada que todavía hacen de ellos los diarios grandes, pero la verdad se abre paso día a día, surgiendo los hechos y amontonándose las vergüenzas del pasado, en casos concretos como los que vamos a referir suscintamente y sin mayores comentarios, porque ellos por sí solos expresan mucho más que todas las palabras con las cuales quisiéramos recalcarlos.

Las últimas novedades proceden de 25 de Mayo, Pilar y Tres Arroyos. En el primero de los pueblos nombrados, la municipalidad había entregado al Club Social, cuyos miembros son de filiación ugartista, un edificio de propiedad de la comuna, para cuya restitución el comisionado hizo los trámites correspondientes, hasta que sin conseguir su objeto, ha debido recurrir a la justicia ordinaria para obtener la devolución del inmueble.

En Pilar no se ha publicado ningún balance de la última administración comunal, y aparecen en los libros, rubros sorprendentes como el titulado "Efectos de almacén", y otras erogaciones que será necesario aclarar, porque bajo pretexto alguno pudiera jamás gravitar sobre el presupuesto. El actual comisionado manifiesta, que en breve dará a conocer al pueblo el movimiento de caja, porque aun no le ha sido posible la revisación completa de la documentación.

La deuda de la municipalidad de Tres Arroyos se ha elevado a la cantidad de 738.698.83 pesos, lo cual exige un servicio de interés anual de 36.934.41 pesos.

El informe del comisionado, dice que el manejo de los fondos ha dado pie a malversaciones, sustracciones de dinero, simulación de pagos, alteraciones de documentos y otros delitos parecidos del más refinado estilo ugartista.

Del exámen de los libros resultan las siguientes irregularidades en el manejo de los fondos, siguiendo la nomenclatura de la ordenanza de presupuesto:

Inc. 1o., por pesos 500; inc. 2o., por pesos 3.463; inc. 3o., por pesos 3.742.50; inc. 4o., por 7.384.20; inc. 4o., item 2o., por pesos 1.577.50; inc. 4o., item 3o., por pesos 75.10; inc. 6o., por pesos 596.10; inc. 6o., item 2o., por pesos 1.155; inc. 8o., item 2o., por 627.20; inc. 10o., 560; inc. 12o., por pesos 17; inc. 13o., por 72; inc. 14o., por 883; inc. 15o., item 1o., por 50; item 2o., por 45.60; inc. 16o., por 172; inc. 18o., por 752.45; inc. 20, por pesos 9445.45.

La documentación correspondiente al año 1916 no ha podido ser examinada por haber desaparecido, según lo que se desprende de las manifestaciones hechas por las autoridades municipales salientes y por el tribunal de cuentas.

Los braceros para la cosecha

Decreto del P. E.

Dada la paralización del movimiento inmigratorio, efecto ésta no sólo de la guerra europea, sino de diversas circunstancias inherentes a nuestra propia situación económica, puesto que se había observado antes del estallido de la lucha en el viejo continente, el problema de los braceros para la recolección de la cosecha tiene especial importancia. Así lo entendió el poder ejecutivo y desde el primer momento comenzó a preocuparse de él con el propósito de darle una solución feliz y conveniente. El interrogante adquiere mayor trascendencia si se piensa que la demanda de brazos será superior a la de los años anteriores, debido a que el área sembrada es más extensa.

Después de una activa y detenida investigación, el gobierno ha comprobado que el número de braceros que hay en el país es suficiente para las exigencias de la recolección. Comprobado esto, el problema queda reducido a la distribución de los trabajadores y el traslado de éstos de las regiones donde carezcan de ocupación hacia las zonas de cultivo. Se trata, pues, de una simple cuestión de transporte. Simple, pero no fácil. Requiere, para su eficaz solución, una enérgica y rápida acción de gobierno.

Convencido de esto, el poder ejecutivo ha dado ya los primeros pasos indispensables. Al efecto, ayer expidió un decreto disponiendo que el departamento nacional del trabajo, por intermedio del registro de colocaciones, proveerá a la distribución de braceros de acuerdo con las necesidades de las distintas zonas agrícolas. Por el ministerio del interior y con la cooperación de los de obras públicas y agricultura, se arbitrarán los medios más eficaces para la traslación de los obreros. Los agricultores, que necesiten braceros deberán solicitarlos de las autoridades locales para que éstas, previa comprobación de dicha necesidad, hagan el pedido al departamento nacional del trabajo. Los jefes o encargados de las oficinas de correos y telégrafos transmitirán sin recargo las comunicaciones de las autoridades locales relacionadas con el pedido u ofrecimiento de trabajadores.

El ministerio del interior dirigió ayer una circular a los gobernadores de las provincias expresándoles los propósitos del poder ejecutivo y haciéndoles presente la alta importancia que para el país tiene la buena distribución de los braceros destinados al levantamiento de la cosecha. En ese documento se solicita la cooperación de los gobiernos provinciales para salvar las dificultades con que tropiecen los trabajadores para trasladarse al punto donde su presencia sea necesaria.

El plan del ejecutivo, además de resolver la cuestión de los obreros para la cosecha, viene a solucionar la de la desocupación, no menos importante ni menos grave, pues lleva aparejados problemas sociales de trascendencia.

Una patriótica iniciativa

El "scoutismo" institución nacional

Conocido es el rápido desarrollo con que la institución de boy scouts se ha arraigado en todos los países del globo, prueba más que evidente de los beneficios que dispensa a la infancia. Y por lo que respecta al nuestro, no puede menos de llamar la atención el éxito obtenido por le scoutismo en estos últimos años, en todas las capitales y pueblos importantes de la república, donde sigue avanzando con creciente entusiasmo y generalización.

Se explica, pues, la oportunidad del reciente decreto del ejecutivo declarando al scoutismo institución nacional.

Se basa el decreto en dos fundamentos principales: primero, desde luego, en los beneficios característicos del scoutismo, tantas veces puestos de relieve y demostrados por la práctica; la influencia que tiene en la formación del carácter del niño; los hábitos de disciplina, urbanidad, rectitud y energía que va creando en los pequeños scouts; en fin, el cultivo de los sentimientos patrióticos, humanitarios y sociales que son inherentes a la práctica de referencia. En segundo lugar, el decreto tiene por objeto armonizar y dirigir en una orientación definitiva las diversas instituciones que con algunas variantes tenían al scoutismo por denominador común. Es claro que en esta forma los beneficios del scoutismo habrán de dejarse sentir de modo más uniforme y fructuoso que hasta el presente.

Así se establece en el decreto que en adelante todas las sociedades de boy-scouts de la república estarán colocadas bajo el control y la vigilancia de la Asociación Nacional de Boy-Scouts. Esta se encargará de fijar, en programas adecuados, la orientación patriótica y educativa que conviene imprimir al scoutismo, de acuerdo con lo establecido en el decreto oficial. Además procurará que todas las asociaciones dependientes se subordinen con estricta regularidad al reglamento único, donde se puntualizan los ejercicios, lecciones, régimen disciplinario, etc., que rigen en la institución.

Convertido en institución nacional, el scoutismo tendrá la ventaja, por otra parte, de encontrar una protección más amplia y decidida en las autoridades nacionales y provinciales, el profesorado, el ejército y la marina, previamente advertidos en ese sentido por el poder ejecutivo.

Muy floreciente ya, por el propio impulso infantil y el entusiasmo de los amigos de la infancia, este decreto del ejecutivo acrecentará notablemente el desarrollo de tan simpática institución, dando más amplitud, uniformidad y eficacia cívica a los cauces por que ha corrido hasta el presente.

CONSEJO ESCOLAR 10

Visita del ministro Dr. Salinas

INTERESANTES OBSERVACIONES

El ministro de justicia e instrucción pública, doctor Salinas, visitó esta mañana las escuelas superiores número 1, 3 y 4 del consejo escolar décimo.

Las escuelas números 1 y 4, que dirigen el señor Leoncio Paiva y señorita Regina C. Pouchán, respectivamente, funcionan en casas de propiedad particular, y la número 3, a cargo de la señorita Urhann J. Seijoo, ocupa el edificio fiscal, Alvarez 2849.

El doctor Salinas resultó satisfecho de la organización, disciplina y enseñanza de las escuelas mencionadas. Le fueron presentados trabajos realizados por los alumnos en el corriente año, demostrando el carácter práctico de la escuela primaria, la competencia del personal y el progreso de los educandos. Entre las variedades de trabajo que han de figurar en las próximas clases públicas fueron revisados labores de mano, dibujos, cuadernos, modelos ejecutados en arcilla, mapas y objetos de uso común ejecutados con paja y "raffia".

Pudo, también, el ministro de instrucción pública comprobar personalmente, que en ninguna de las tres escuelas superiores visitadas, teniendo en consideración las reglamentaciones vigentes, principios de higiene y capacidad de las aulas, puede aplicarse la disposición de la comisión de presupuesto de la cámara de diputados, estableciendo que las secciones de quinto y sexto grado no podrán funcionar con menos de cuarenta alumnos inscriptos.

Lo mismo en el edificio fiscal que en las casas particulares, el máximo de asientos que pueden colocarse en cada una de esas clases es de 32; luego la inscripción no podría pasar de 35 alumnos, calculando un exceso de 10 por ciento, de acuerdo con el reglamento vigente.

El ministro comprobó la voluntad del personal directivo en querer llegar a inscribir el número de 40 alumnos, pues halló en salones de 25 asientos 33 niños, de los cuales 8 no gozaban de ninguna de las comodidades exigibles.

Coinciden las observaciones hechas en esta visita con la actitud que asumió el ministro, al discutirse en comisión, esa parte del despacho, pues el doctor Salinas opinó en contra del mínimo de 40 alumnos, por creerla inaplicable dada la naturaleza de las aulas, las exigencias de la higiene y la calidad de la tarea de magisterio, cuya labor difícilmente reconocida, exige laudables esfuerzos.

Radicalismo santafesino

LLEGADA DEL Dr. SOTO

Nuestro corresponsal en Santa Fe nos comunica lo siguiente:

SANTA FE, noviembre 20. — Ha llegado hoy a esta ciudad el senador doctor Pedro Numa Soto, comisionado del Comité Nacional.

En seguida de su arribo, el representante de la alta autoridad del partido, fué visitado por numerosos correligionarios, con quienes cambió ideas respecto a la próxima reorganización radical.

No se realizó la manifestación, contrariamente a lo anunciado por algunos diarios.

HIGIENE INFANTIL

Acción de las autoridades municipales

Se pide el concurso del Consejo de Educación

Teniendo en cuenta que se aproxima la época propicia para la propagación de enfermedades gravísimas en los niños, ocasionadas especialmente por falta de higiene alimenticia, la intendencia municipal, solidarizándose con la iniciativa que actualmente desarrolla con tanto patriotismo el Club de Madres, ha resuelto dirigirse por nota a las comisiones municipales de circuito, para que ellas intensifiquen la propaganda y difundan los conocimientos elementales de la higiene del niño, en sus respectivos barrios.

Se ordena así mismo a la Asistencia Pública, dé las instrucciones necesarias en ese sentido y que recomiende al personal médico colabore en esa propaganda.

Con el mismo fin y con fecha de ayer, la intendencia ha dirigido al Consejo Nacional de Educación, la siguiente nota:

"Señor presidente del Consejo Nacional de Educación: — Es innegable la influencia que la higiene en general ejerce sobre el mundo orgánico y muy especialmente sobre el hombre, a tal punto que es un deber de las autoridades facilitar desde todo punto de vista los medios para que sus preceptos sean observados en la forma más amplia posible.

En ese orden de ideas esta intendencia entiende que resultaría práctico inculcar desde la infancia un principio que debe ser observado por la humanidad y ha pensado que la más eficiente acción en tal sentido puede ser desarrollada por la institución de su digna presidencia.

En tal virtud, cúmpleme dirigirme al señor presidente, solicitando su valiosa cooperación que puede traducirse en una resolución de ese consejo, disponiendo una activa y constante propaganda en los colegios, encareciéndole quiera dignarse deferir a este pedido, y a fin de llevar a la práctica esa idea, desde ya pongo a disposición de las escuelas los locales de baños públicos que funcionan en los lavaderos municipales, calles French 2459, Córdoba 2222 y Caseros 750.

Con tal motivo saludo al señor presidente con mi mayor consideración. — (Fdos.:) Llambías y Quartino."

En el Asilo de Huérfanos

Educación gimnásticas de los educandos

El ministro de guerra ha dirigido a la señora presidenta de la Sociedad de Beneficencia de la capital, Da. María N. de Alvear, la nota que insertamos a continuación:

Con verdadera complacencia, tengo el agrado de dirigirme a la señora presidenta, remitiéndole con la presente copia legalizada de la nota que el señor director general de tiro y gimnasia, general de brigada don Eduardo Munilla, ha dirigido a este ministerio, con motivo de la reciente visita que en mi representación hizo al Asilo de Huérfanos que sostiene la asociación de su digna presidencia y al expresarle mis felicitaciones por el juicio que le ha merecido al expresado señor general el buen pie de disciplina, orden y provechoso aprendizaje que reciben sus educandos. Sólo lamento que las exigencias del cargo que desempeño no me hayan permitido visitar personalmente el asilo, para tener la oportunidad de expresárselas directamente, haciéndolas extensivas a las distinguidas damas que la secundan en la noble y altruísta misión en que se encuentran empeñadas.

Con este motivo, me es grato saludar a la señora presidenta con las expresiones de mi distinguida consideración.

(Firmado): Elpidio González."

PALACIO DE JUSTICIA

QUIEBRAS

A solicitud de partes interesadas, el juez doctor Naón, por la secretaría González Gowland, declaró en quiebra a los siguientes comerciantes:

—Miguel Alí, establecido con negocio de tienda en la calle Concordia 668. Informará el contador Winocour, junta de acreedores: 7 de diciembre, a las 3 p. m.

—Juan Menichino, establecido con depósito de aceites en la calle Jorge Newbery 3077. Informará el contador Visconti, junta de acreedores: 1o. de diciembre, a las 3 p. m.

En el mismo juzgado y secretaría, se presentaron solicitando se les declarara en quiebra los siguientes comerciantes:

JUNTAS DE ACREEDORES

Mañana se realizarán las siguientes asambleas de acreedores:

—Neild y Cía. Convocatoria, verificación de créditos, a las 3 p. m.; juzgado del doctor J. B. Estrada, secretaría Faré.

Villaverde Várquez y Hno. Quiebra, regulación de honorarios al síndico liquidador, a las 2 p. m., juzgado del doctor Martín y Herrera, secretaría Matienzo.

—Ebner Samuel. Quiebra, verificación de créditos, a las 2 p. m., juzgado del doctor Martín y Herrera, secretaría Britos.

SENTENCIA DEL Dr. CASABAL

Con atuación de la secretaría Persiani, el juez doctor Adolfo Casabal sentenció el juicio que por cobro de pesos iniciara don Juan B. Benza contra don Pompeo Vasco; rechaza la demanda, sin costas.

SENTENCIAS DEL Dr. LAGOS

El juez doctor Juan C. Lagos, por la secretaría Barraquero, dictó sentencia en juicios que por cobro de pesos había instaurado la municipalidad de la capital contra la compañía de tranvías Lacroze. El juez hace lugar a las demandas ordenando llevar adelante las siete ejecuciones, con costas.

SENTENCIA DEL Dr. COLOMBRES

Por la secretaría Olmos, falló el juez doctor Fernando Colombres el juicio que por cobro de pesos había iniciado el Banco Español del Río de la Plata contra la sucesión de don Andrés del Sol.

El juez condena a dicha sucesión a pagar dentro de diez días la cantidad de cinco mil pesos, sin interés ni costas.

SENTENCIA DEL Dr. CABRAL

Inscripción de hipoteca

En la ucesión de don Juan D. Aruande se presentó el Sr. Zuriegue Navarro Viola, solicitando que en virtud de un documento privado donde constaba un convenio celebrado con el causante debía, con la intervención de los interesados en el juicio testamentario ordenarse la inscripción a su nombre de un crédito hipotecario que existía como de pertenencia del causante.

El juzgado resuelve, que autentificados como están los documentos invocados y presentados por el actor, la escritura hipotecaria debe ser reimscripta a nombre de este último.

Sin otra formalidad que los exhortos necesarios para cumplimentarse fuera de la jurisdicción del Juzgado.

La manifestación radical de Tucumán

Parte de la manifestación, frente a la casa de gobierno

En ediciones anteriores hemos informado de las enormes proporciones que alcanzó la manifestación popular organizada en Tucumán, como acto de adhesión al gobierno del señor Bascary. Fué, en realidad, ese acto una imponente exteriorización de opinión, que traduce el estado del espíritu público, frente a los últimos acontecimientos políticos de aquella provincia.

El grabado que insertamos, que no es sino una parte de la manifestación, dará una idea, si bien no acabada, de la grandiosidad del desfile popular que nos ocupa.

Exposición de aves de corral

CONCURSO DE VACAS LECHERAS

En el día de hoy, terminarán sus tareas los jurados señores Clemente Onelli y Andrés Philip, designados por la sociedad Rural Argentina para clasificar las aves presentadas a la exposición de este año, que quedará abierta al público desde el día de mañana.

Según lo hemos hecho constar en nuestra edición de ayer, figuran entre las aves expuestas ejemplares hermosísimos.

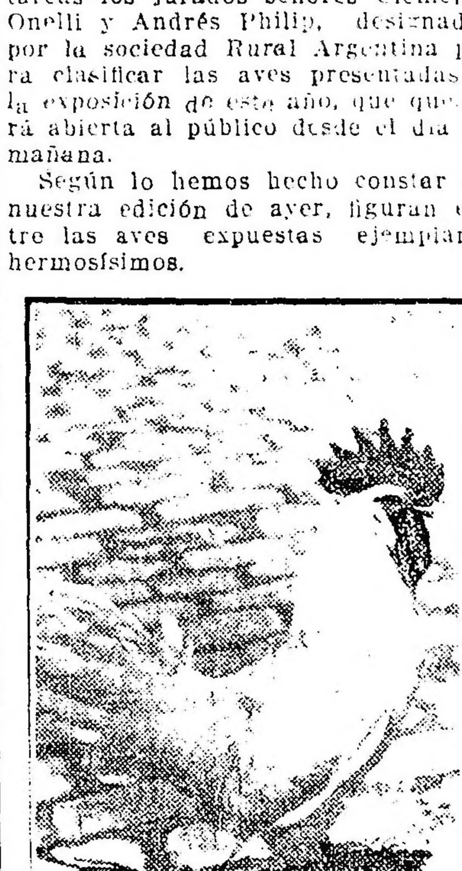

Primer premio: Nro. 701.

Entre otros, debemos mencionar un gallo y dos gallinas paduanas presentadas por la señora Angela C. de Diez Mori. Se trata de tres hermosos animales, como se podrá apreciar por el grabado que publicamos en esta crónica del gallo que obtuvo el primer premio. También las gallinas obtuvieron ese premio.

También la misma señora presentó un gallo y dos gallinas holandesas, los que obtuvieron primer premio en sus respectivas categorías.

Estas aves finas, que poco se crían en nuestro país, han sido las únicas presentadas en la actual exposición.

La nómina completa de los expositores de aves, es la siguiente:

Julia Aguilar, Juan Amespil (hijo), Tomás L. Arabia, Ricardo A. Astraldi, J. L. Ayerza, Eduardo Badde, Guillermo Badde, Juan Balestra (hijo), L. J. Barbarini, Ricardo Becher, A. L. de Borzani, Juan Borzone, Nicolás Bruzone e hijos, Rodolfo Buchanan, Alejandro Risso Burone, Walterio Buchanan, H. y A. Cadelago Pereyra, Julio C. Canessa, Manuel de Casas, Abelardo J. Cigorraga, Mabel E. Clairian, Julio Corvetto, Jacinta Dawson, Angel Diez Mori, Angela C. de Diez Mori, Alfredo di Stefano, Escuela Agrícola don Bosco, Escuela Huerfanitos don Bosco, Eduardo Estanguet, S. Lynch de Estrada, M. A. Farías, Aurelio Frattini, Félix M. Gagliardo, J. M. García, Santiago aribaldi, James M. Garlick, Barlomé Ginocchio e hijos, Gabriel Giralt, Carlos Gómez, Jaime Gowa, Oscar Goyanes, Emilio Grether, Federico Guerrico, Eduardo Healy (hijo), H. S. Holway, Irán B. S. Holway, Elisa J. W. de Hunter, Roberto B. Jordán, P. A. Lambe, Roberto Leeming, Fermín Lejarza, Lorenzo Lombardi, José M. Malbran, Rafael Mallo, Cayetano J. Mango, José Mascarenhas, Juan Mascarenhas, María A. R. de Mc. Cormick, Aegas y Menzies, Juan Mermoz, Emilio Meyer Pellegrini, Mermoz y Cía., Pedro Michelini, Mermoz

Primer premio: Nro. 827.

y Nocheto, Williams C. Morris, Cipriano D. Newton, Martina H. de Nolasco, Andrés Noville, Domingo Olmedo, Pedro P. Pagliere, Domingo Pallier, Emma Parravicini, Juana M. Peña, Peralta Alvear Hnos., F. Pereyra Lucena, Fernando Pérez, Santiago S. Pérez, Luis Pertini, Ismael Possagno, Agustín L. Ricca, Horacio Piñero Pico, José Podestá, Tomás van Praet, Roberto J. Purves, Félix C. Raviolo, Carlos W. Reynolds, Reo Hnos., Augusto Sanbarín (hijo), Alejandro Salas, Jaime Salas, Nora, Laura Salas, S. A. Salas, Celia Strillán Hoevel, Alberto Schmil, Bernardo Silvani, José Solari, F. Sosa, Leopoldo R. de Souza Martínez, Roberto y Leopoldo L. A. de Souza Martínez, Nélida Stagnano Mermoz, Margarita S. de Stent, Rafael S. [illegible], Susana Stegman de Terrero, F. Thibon, R. Thomé, José Thuring, Salvador Traverso, Emilio Viale, Julia del Carril de Viale, Fausto E. Viglione, Cesáreo A. G. Wessel, Antonio Izeta y Ana María Angélica Zemboraín

Aves premiadas—

Raza Brahma Arminiada.—Primer premio, un gallo, No. 660 del catálogo. Expositor, José Thuring.

Segundo, No. 663, un gallo expuesto por L. J. Barbarini.

Tercero, No. 666, un gallo expuesto por Fausto E. Viglione.

Raza Dorking.—Primer premio, No. 668, un gallo expuesto por Juana M. Peña.

Segundo, No. 669, un gallo expuesto por Margarita S. de Stent.

Primer premio, No. 670, dos gallinas expuestas por Juana M. Peña.

Segundo, No. 671, dos gallinas expuestas por Margarita S. de Stent.

Raza Faverolles.—Primer premio, No. 676, dos gallinas expuestas por Gabriel Giralt.

Raza Leghorn Blanca.—Primer premio, No. 701, un gallo expuesto por P. A. Lambe.

Segundo, No. 706, un gallo expuesto por P. A. Lambe.

Tercero, No. 690, un gallo expuesto por Fermín Lejarza.

Primer premio, No. 741, dos gallinas expuestas por P. A. Lambe.

Segundo, No. 748, dos gallinas expuestas por Emilio Grether.

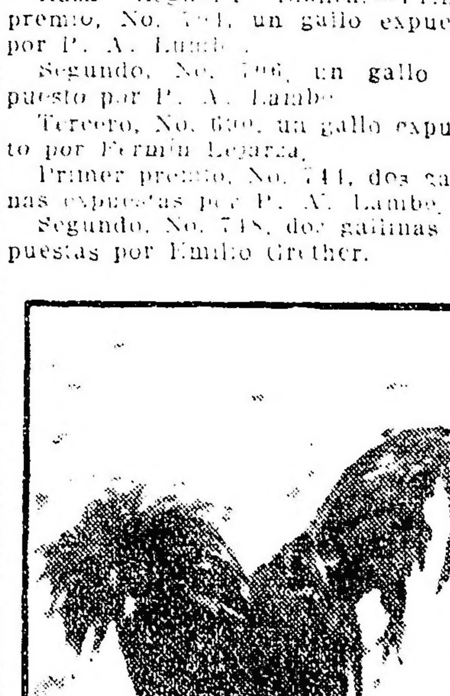

Primer premio: Nor. 830

Tercero, No. 745, dos gallinas expuestas por P. A. Lambe.

Raza Minorca.—Primer premio, No. 768, un gallo expuesto por P. A. Lambe.

Segundo, No. 765, un gallo expuesto por Andrés Nobile.

Primer premio, No. 775, dos gallinas expuestas por P. A. Lambe.

Segundo, No. 777, del mismo expositor.

Tercero, No. 776, del mismo expositor.

Raza Catalana del Prat.—Primer premio, No. 779, un gallo expuesto por la Escuela Huérfanitos Don Bosco.

Segundo, No. 781, un gallo expuesto por Fermín Lejarza.

Primer premio, No. 786, dos gallinas expuestas por la Escuela Huerfanitos Don Bosco.

Segundo, No. 788, dos gallinas expuestas por Fermín Lejarza.

Raza Castellana.—Segundo premio, un gallo expuesto por Margarita S. de Stent.

Raza Andaluza.—Primer premio, No. 796, un gallo expuesto por Juan Balestra e hijo.

Primer premio, No. 797, dos gallinas expuestas por Juan Balestra e hijo.

Raza Cara blanca.—Primer premio, No. 800, dos gallinas expuestas por Cesario A. G. Wessel.

Segundo, No. 799, dos gallinas expuestas por el mismo señor.

Raza Indian Game.—Primer premio, No. 807, un gallo expuesto por la señorita Margarita S. de Stent.

Segundo, No. 803, un gallo expuesto por Juan Balestra e hijo.

Primer premio, No. 812, dos gallinas expuestas por Margarita S. de Stent.

Segundo, No. 809, dos gallinas expuestas por Juana M. Peña.

De raza y mestizaciones de combate.—Primer premio, No. 824, dos gallinas expuestas por Felipe Pereyra Lucena.

Segundo, No. 822, dos gallinas expuestas por Julio Cernette.

Raza Paduana.—Primer premio, No. 827, un gallo expuesto por Angela C. de Diez Mori.

Primer premio, No. 828, dos gallinas expuestas por Angela C. de Diez Mori.

— —

Conjuntamente con la exposición de aves de corral, se inaugurará mañana el concurso anual de vacas lecheras.

El concurso comprende diez días: cinco de preparación y cinco de análisis.

Tenemos conocimiento de que hay algunas de las vacas expuestas que dan diariamente alrededor de treinta litros de leche.

La inauguración de este concurso, así como la de la exposición, se verificará sin ningún acto oficial.

Raza Plymouth Barrada.—Primer premio, número 63, un gallo expuesto por A. L. de Borzani.

Segundo, número 8[illegible], un gallo expuesto por P. A. Lande.

Tercero, número 65, un gallo expuesto por A. L. de Borzani.

Primer premio, número 167, dos gallinas expuestas por la Escuela Huérfanitos Don Bosco.

Segundo, número 214, dos gallinas expuestas por P. A. Lande.

Tercero, número 2[illegible]2, dos gallinas expuestas por Juan Balestra e hijos.

Raza Plymouth Rock Blanca.—Primer premio, número 279, un gallo expuesto por Agustín L. Ricca.

Segundo, número 27[illegible], un gallo expuesto por Manuel Casas.

Segundo premio, número 282, dos gallinas expuestas por Tomás van Praet.

Unión Cívica Radical

Comité Nacional

Los comisionados a las provincias

Durante dos horas, estuvieron reunidos ayer en sesión secreta los miembros del comité nacional, con el propósito de tomar en consideración diversos asuntos a la orden del día y resolver la reorganización del partido en varias provincias.

Por secretaría fué dada a la publicidad la siguiente resolución, que se aprobó por unanimidad:

Que los comisionados enviados a las provincias para las reorganizaciones, traten de emplear todos los medios posibles con el fin de conseguir el avenimiento de todos los correligionarios.

Caso que no lo consiguieran, deberán proceder a reconstituir el partido haciendo respetar la voluntad de las mayorías.

Los correligionarios que no aceptaran el veredicto de las urnas quedarán virtualmente separados de la Unión Cívica Radical.

Los comisionados designados son los siguientes:

Para Córdoba, David Luna; para Santa Fe, Pedro Numa Soto; para Salta, Atilio Larco; para San Juan, Carlos J. Rodríguez; para Jujuy, Belisario Barón.

El comité esta citado nuevamente para mañana a las 5 de la tarde, en el local Suipacha 156.

CIRCUNSCRIPCION 8.a

San Cristóbal Norte

La comisión de propaganda del comité de la sección 8.a San Cristóbal Norte, deberá reunirse el 21 del corriente, a las 8.30 de la noche en el local Rioja 1274, a fin de tratar asuntos de importancia. Se pide puntual asistencia.

CIRCUNSCRIPCION 11

Balvanera Norte

Esta noche, a las 9, se reunirá la comisión directiva del comité de la sección 11, para considerar diversas cuestiones de interés.

CIRCUNSCRIPCION 13

Monserrat

Para tratar varios asuntos importantes, se reunirá hoy, a las 9 de la noche, la comisión directiva del comité de la parroquia de Monserrat, en su local Santiago del Estero número 4[illegible]2.

SUBCOMITE JUAN B. OTAMENDI

Circunscripción 13

Este subcomité ha instalado su secretaría en el amplio local de la calle Chile 178, donde funcionará asimismo la sala de lectura inaugurada ha tiempo.

CLUB RADICAL "SARMIENTO"

En su local Rioja 264, esta noche a las 8.30, la comisión directiva de este club se reunirá en sesión ordinaria para tratar diversos asuntos de importancia que están a su consideración.

BUENOS AIRES

Comité de Pila. — Designación de autoridades.

PILA, noviembre 20. — En la asamblea celebrada ayer por los afiliados al partido Radical quedó constituido el comité local en la siguiente forma:

Presidente, Juan C. Aguerre; vice 1o., Rómulo Nazar; vice 2o., Rodolfo Aguerre; vice 3o., Joaquín Caretti; secretario general, Pedro Z. Guillen; secretarios: Domingo Marino, Eduardo M. Gourrón (hijo), Anselmo Loza (hijo), Manuel Maceira y Guillermo Cerdeira; tesorero, Antonio Petchel; protesorero, Gerardo Etchevarne; delegados al comité seccional, Juan C. Aguerre y Pedro Z. Guillen; delegados a la convención seccional, Alfredo Bargaelo y Rodolfo Aguerre; vocales, Alberto Castro, Ciriaco Gonzalez, Luis Lazano, Fernando Iturraspe (hijo), [illegible] Alfave, Diego S. Ibarde, Federico Martino, Nicolás Morales, Juan Tejera, Pedro Castells, Guillermo Cav[illegible], Tomas Cood, Angel Morales, Domingo Gonzalía, Ramon Bello, Pedro V. Gonzalez, Pedro Borges, Martín Rodriguez, Agustín Pineda, Anselmo Loza, Abraham Planes, Pedro Castro, Juan Mac Namaran, Nicanor Cab[illegible].

En Lanús. — Función y conferencia

LANUS, noviembre 20. — Se intensifica la propaganda pertinente para asegurar el éxito de la fiesta político social organizada por el comité radical que preside el señor Restituto Caraza. La fiesta de referencia se realizará el sábado próximo en el salón-teatro de la sociedad "Unione Italiana". Con ella se inician las actividades de este comité en el sentido de la propaganda política tendiente a preparar al electorado para la próxima lucha cívica. Oportunamente publicaremos el programa, como asimismo el nombre de los oradores que harán uso de la palabra.

En el Ministerio de Agricultura

Reunión de los comisionados para Santa Cruz

Como lo anunciamos en nuestra edición del sábado ppdo., se llevó a cabo esta mañana, en el despacho del ministro de agricultura, la reunión de los jefes de marina y demás personal que próximamente partirá para el territorio de Santa Cruz a efectuar la medición de las tierras fiscales, como asimismo a levantar un censo que comprenda la calidad de la tierra, los pastos, aguadas, montes, haciendas, etc., que contenga cada lote ocupado por arrendatarios.

El doctor Pueyrredón revisó prolijamente los planos de las secciones en que se ha dividido el territorio, para facilitar la tarea de cada comisión y dió a los jefes directores, instrucciones precisas sobre la misión que se les ha encomendado.

Más tarde en compañía del doctor Maza y demás personal que componen las comisiones que ya dijimos, se embarcaron en el "1.o de Mayo", se dirigieron al local ocupado por la dirección de tierras y colonias, en el Hotel de Inmigrantes, e hicieron una detenida visita a sus oficinas, pudiendo notar complacidos el orden y prolijidad que ha tenido en cuenta el director interino de tierras y colonias, doctor Maza, al instalar las oficinas con toda comodidad, llenas de aire y luz, que hace que los empleados puedan desempeñar sus funciones en condiciones favorables.

FERROCARRILES DEL ESTADO

SU FORMACIÓN Y DESARROLLO

Seis mil kilómetros que cuestan mil millones

Somos, indudablemente, uno de los países al que se han impuesto mayores sacrificios económicos para constituir su red ferroviaria.

Sin hacer referencia a las ingentes sumas extraídas de la economía nacional por las empresas privadas, sin mencionar tampoco ese aspecto de la política ferroviaria desarrollada en el medio siglo transcurrido entre la primera ley dictada en el año 1854 por la provincia de Buenos Aires y la número 5315 sancionada en 1907 por el congreso nacional, puede afirmarse categóricamente que cualquier país que no tuviera la vitalidad exuberante de que ha dado el nuestro pruebas fehacientes, habría sido conducido a la ruina merced a esa política desarrollada en la proyectación, construcción, compra, venta y permuta de que se ha usado y abusado con nuestras líneas férreas.

Tal se deduce de una somera reseña, reducida a sus principales lineamientos, de las gestiones que ambos poderes, legislativo y ejecutivo, han desarrollado durante medio siglo de política ferroviaria. Del estudio de esta faz de nuestra política económica, surge, evidente, la ineptitud de que adoleció la mayoría de los gobiernos que han regido los destinos del país en los últimos cincuenta años.

Desde la ley de la provincia de Buenos Aires, del 30 de octubre de 1862—y quizás sea ésta una de las pocas excepciones que no hacen sino confirmar la regla—los ferrocarriles de los Estados, nacional o provinciales, han constituído el objeto de más fácil y lucrativa especulación. Las previsiones e iniciativas patrióticas de quienes en el ejercicio del poder sólo persiguieron el progreso y el bienestar colectivos, mediante la creación de vías férreas, han sido generalmente burladas por la falange de especuladores que, con mayor o menor influencia en las esferas oficiales, encontraban en las obras ferroviarias un medio eficaz de enriquecerse rápidamente a expensas de la colectividad y con evidente perjuicio de la economía nacional.

Siguiendo los tanteos, dudas y vacilaciones que, como en la generalidad de los países, caracterizan nuestros primeros ensayos de política ferroviaria, desde la sanción, por el congreso legislativo instalado en la ciudad de Paraná, de la ley número 43 de esa primera época, se dicta, en el año 1868, la ley 280, origen de la actual red ferroviaria de la nación; que tantas vicisitudes y amputaciones ha debido sufrir desde entonces. Posteriormente, se promulgan las veinte leyes más o menos, que median entre la No. 377 y la 1045, y que, sin contar los numerosos decretos y resoluciones, representan un crédito total para construcción de ferrocarriles de unos 45 millones oro, llegando así al año 1880, con unos 800 kilómetros de ferrocarriles de propiedad de la nación: 254 kilómetros de trocha ancha, avaluados según el sistema que se sigue aún practicando en poco más de seis millones, y 547 kilómetros, también avaluados oficialmente en unos nueve millones; esto es, entre ambos, el 33 o|o escaso de las sumas votadas para la construcción.

La red de trocha angosta, en sus cuatro primeros años de explotación —1877 al 80— rindió en progresión ascendiente, desde el 1.27 o|o el primer año, el 1.61 o|o el segundo y 2.44 o|o el tercero, hasta el 4.33 o|o el cuarto; calculando sobre el valor estimativo referido; la trocha ancha, menos productiva, inicia su explotación dos años antes, 1875, con un rendimiento de solo 0.21 o|o, lo que está más en armonía con el resultado normal de estos ferrocarriles, y aunque siempre en progresión creciente, sólo alcanza en 1880 a 1.20 o|o. Siguen ambas líneas mejorando su explotación, y alcanzan a rendir en 1883, 5.12 o|o; en 1884, 8.80 o|o, la trocha ancha; y 1.63 y 2.46 o|o la troncha angosta; lo que es motivo más que suficiente para que se despierte el interés de los capitalistas y empiezen las laboriosas gestiones que han de conducir a su enajenación.

En 1887, nace como empresa privada el ferrocarril Gran Oeste Argentino formado por los 513 kilómetros más reproductivos del ferrocarril Andino que, sobre los 757 que éste contaba en esa fecha, son enajenados a un particular por la suma de 12 millones oro, equivalentes a 24.000 pesos por kilómetro: en esa fecha, las estadísticas oficiales calculan para este ferrocarril, un valor kilométrico de $ 29.527 oro. El ministro que realizó tan brillante operación, vendió en 12 millones lo que estaba avaluado en 15 y había costado quizás 30; otorgó un año de crédito para el pago de la compra, y, sobre una explotación que nunca había alcanzado a rendir el 2 1|2 por ciento, garantizó el interés mínimo del 7 % desde el día de la transferencia; ésto es sobre un capital no desembolsado aún. Ni siquiera cabe excusar ese acto de mala administración con la atenuante de una necesidad perentoria de fondos para atender otros gastos públicos, desde que el precio de la venta, en la proporción de sus cobros, debía ser y fué invertido en la construcción de líneas improductivas aún hoy y desde entonces.

A los dos años, los mismos funcionarios repiten la operación, haciendo sufrir a la red de trocha angosta un mutilación análoga; y nace también como empresa privada el ferrocarril Central Córdoba, formado por los 884 kilómetros, más reproductivos de los 1110 de longitud que entonces tenía el ferrocarril Central Norte. Esta línea estaba avaluada en veinticuatro mil pesos oro por kilómetro; los 884 kilómetros fueron vendidos en diez y seis millones, esto es, a razón de poco más de diez y seis mil pesos el kilómetro; equivalente a diez y ocho millones menos de su valor estimado; pues. su costo efectivo, ya está comprobado que si para una línea de propiedad particular es algo fundamental y nunca desconocido, para los ferrocarriles de propiedad del estado es siempre un misterio impenetrable.

Cual sería el estado en que se hallaban esas líneas a la fecha de su enajenación, que se calculó por los compradores ser necesario invertir cinco millones en la reconstrucción y refacción de las instalaciones. No obstante lo cual, débese insistir en ello, hacían éstos un pingüe negocio; tanto más cuanto que el contrato de venta garantizaba al comprador un interés mínimo anual, durante 15 años, de 5 o|o sobre el precio de compra y sobre el costo estimado de las refacciones.

Mediante sucesivas leyes que votan fondos por millones y que es imposible, no ya comentar ni analizar, pero ni siquiera reseñar, se llega al año 1908, en que la red ferroviaria de la nación está constituída por: 482 kilómetros de trocha ancha que forman el ferrocarril Andino, y 2897 kilómetros de trocha angosta, distribuídos entre los actuales ferrocarriles Central Norte y Argentino del Norte. Desde su primera mutilación, la trocha angosta nunca dió un rendimiento superior al de los años 1904 y 1905, en que, por excepción, alcanzó al 1.75 o|o; lo normal, lo constante, era que arrojara pérdidas, que alcanzaron hasta el 1.38 o|o. Queda así explicado, sin necesidad de mayores demostraciones, que en la actualidad la nación siga siendo la feliz propietaria de esas líneas, y que nadie haya aspirado a arrebatárselas.

No ocurrió lo propio con el ferrocarril Andino, que por atravesar otras regiones, zonas de más intensas población y producción, fué paulatinamente mejorando en su desenvolvimiento, hasta alcanzar a dar, en el año 1903 un rendimiento de 5.61 por ciento, mejorando en el año siguiente, en que alcanza a 5.80 o|o. Era, pues, llegado el momento de entregar esa línea a la industria privada, siguiendo el sistema que nuestros gobernantes se habían impuesto. En consecuencia, habiendo rendido ese ferrocarril 5.42 o|o en el año 1907, y 5.19 o|o en el año 1908, se promulgó la ley 6546, de 6 de octubre de 1909, de acuerdo con cuyo artículo 18, antes de los 30 días quedaban los 482 kilómetros de ese ferrocarril repartidos entre tres empresas particulares: Central Argentino, Pacífico y Gran Oeste El mismo funcionario que estimó conveniente desposeer al estado de esta línea, por cuya venta se obtuvieron 27.000.000 de pesos moneda nacional, es el que en el año anterior auspiciaba, hasta obtener su sanción, la ley llamada de "fomento de los territorios nacionales", que mandó construir los ferrocarriles patagónicos.

Antes de proseguir, debe imperiosamente hacerse referencia a una característica de las líneas del estado: cuando las estadísticas acusan un rendimiento nominal de más del 3 por ciento, éste es efectivamente mucho mayor; en compensación. cuando esas mismas estadísticas denuncian una pérdida, nominal, esta es también mucho mayor efectivamente.

Debe, sin duda, haber primado en el espíritu de nuestros gobernantes la teoría económica, según la cual los ferrocarriles del estado no deben constituir una industria productiva, sino una obra pública con fines de fomento general. Y para no merecer el reproche de transgredir este principio económico, antes que abaratar los transportes, preferían desarrollar una explotación costosa, mediante lo que pudiera llamarse una conservación y renovación suntuaria; desde que excedían los coeficientes que la técnica y la experiencia han demostrado necesarios para esos fines. Si bien concurre la circunstancia de que — salvo rarísimas excepciones — son esas líneas reproductivas y bien conservadas las que siempre se han enajenado.

En cambio, con las líneas improductivas ocurría lo contrario; esto es, que el estado desastroso en que se las dejaba por no ejecutar las más indispensables obras de reparación, las hacían más improductivas aún, hasta que se votaban unos cuantos millones para reparaciones, que por lo común, implicaban una verdadera reconstrucción. Así, vemos todos los años en el presupuesto un inciso rubricado "Ferrocarriles del Estado" que otorga sumas variables entre 5 y 10 millones de pesos cada año "para atender a los gastos de explotación de los ferrocarriles para renovación de obras de arte, reconstrucción de puentes, etc., etc." Una prueba de la inconciencia con que el congreso vota estos fondos la tenemos en la ley de presupuesto correspondiente al año 1910, en la que la leyenda precitada menciona los ferrocarriles Andino, Central Norte y Argentino del Norte, siendo que el primero había sido enajenado ya.

De 1910 a 1917, se han votado créditos por unos 175 millones y la explotación de las líneas ha rendido unos 125 millones, habiendo empero, su explotación costado alrededor de ciento cincuenta millones. Al estado, sus ferrocarriles le "reditúan", por término medio, una "pérdida" anual de tres millones. En las construcciones realizadas desde 1910, el kilómetro de vía da un costo medio de 50.000 pesos. Por tanto, cuando el estado enajena sus líneas, pierde igualmente el 50 o|o de su costo.

Tal es, en síntesis, la política ferroviaria que resumen los seis mil kilómetros que constituyen la actual red de propiedad del estado. La nación extiende en páramos estériles y desiertos líneas costosas en su construcción y gravosas en su explotación. Y cuando la zona por esas líneas servidas empieza a poblarse y a producir y las líneas van dando algún pequeño rendimiento, se enajenan, entregándolas a vil precio a la industria privada para que extraiga de ellas cuanto pueda obtenerse.

Producciones nacionales

EL LIBRO SOBRE LOS LAGOS

La reciente obra del señor Emilio B. Morales, titulada "Lagos, Selvas y Cascadas", ha merecido los siguientes interesantes conceptos del ingeniero don Juan F. Baldassarre.

"Estimado amigo:

Acuso recibo de su valioso esmero, su libro "Lagos, Selvas y Cascadas", el que tan gentilmente me ha dedicado, demostrando una vez más su exquisita amabilidad para el amigo.

Lástima grande era, en verdad, que la generalidad de los argentinos ignoren hasta la hora de aparecer su obra, las maravillas que encierra nuestro suelo, tanto y más hermosas que las del viejo continente. Pero sus narraciones son tan interesantes y tan llenas de colorido que bien dan una idea exacta de la impresión de belleza que el hecho de visitar esas regiones, significa. Además tienen el mérito de dejar constancia de la necesidad que impera respecto a la casi obligación que tienen los hijos de este suelo, de conocer, antes que otros países, el nuestro, tan hermoso y que tan injustamente merece la indiferencia de los que, conociendo Europa, nos hablan de sus maravillas naturales, sin conocer siquiera las que encierra esta bendita tierra.

Su libro, pues, llena una doble y meritoria misión y pienso que él constituye un verdadero tratado de enseñanza, que no debería faltar en la biblioteca de los estudiosos y más, debería ser adoptado en parte en nuestras escuelas, donde los niños encontrarán descripciones geográficas exactas y leyendas históricas verídicas, contribuyendo así a que ellos empiecen por conocer a fondo la tierra donde nacieron.

Nada menos podíamos esperar de usted, amigo Morales y, sinceramente le confieso que espero con ansias una nueva producción.

Suyo affmo.—Juan F. Baldassarre".

Senador Enrique Solano López

† ayer en Asunción

El senador Enrique Solano López, fallecido ayer en la capital paraguaya, era una figura prestigiosa de la política y el parlamento del vecino país. Además, por su temperamento eminentemente estudioso, tuvo actuación descollante en los círculos literarios y periodísticos de Asunción y de esta capital, donde viviera por algunos años en tiempos de agitación intestina de su patria.

Hijo del dictador de su apellido y de madame Lynch, fué educado en Europa, haciéndose de un caudal de conocimientos universitarios, que más tarde pudieron permitirle desenvolverse con éxito en las actividades a que se consagró. Y hombre enérgico, de muy buenas condiciones personales, trató siempre de aplicar sus capacidades al desarrollo de su tierra natal, la cual amaba entrañablemente y deseaba ver próspera y feliz.

Muere el senador Solano López joven todavía, y su fallecimiento implica la desaparición de una figura prestigiosa del escenario partidista y periodístico de la hermana república. Así que, el pesar causado por su deceso, se pondrá de manifiesto en los honores que han sido decretados a sus despojos mortales, cuya inhumación dará lugar a una imponente manifestación de duelo.

El gobierno paraguayo ha ordenado que se le rindan honores de general y tanto el senado como el partido político a que pertenecía han designado oradores para que hablen en su nombre en el acto del sepelio de sus restos.

Sociedades Anónimas

Los accionistas del Mercado Central de Frutos están citados a la asamblea general extraordinaria que tendrá lugar el día 21 del corriente mes, con el objeto de autorizar la amortización total del empréstito "debenture".

—La Compañía General de Fósforos comunica a sus accionistas que desde el día 22 del corriente, se principia el pago en el local de la administración del dividendo provisional correspondiente al ejercicio 1917-18.

—La sociedad anónima Reynard Domange convoca a sus accionistas a la asamblea general ordinaria citada para el día 30 del corriente mes. En esta asamblea se tratará la memoria y balance de la sociedad y el nombramiento de dos directores, como también de un síndico para el período venidero.

—Los accionistas de la sociedad anónima La Selvática invita a sus accionistas a concurrir a la asamblea general ordinaria que tendrá lugar el día 30 del corriente. En esta asamblea se someterá a la consideración de los accionistas la memoria y balance del ejercicio vencido, y se tratará la elección de directores titulares y suplentes, y la designación de síndico y síndico suplente.

Ganado del litoral

SU TRASLADO A ESTA CAPITAL

La creciente demanda de ganado, especialmente del que procede del litoral, está planteando un serio problema en lo que se relaciona con el transporte a esta capital. Los ferrocarriles no dan a basto para satisfacer el pedido de vagones que se les hace, y los hacendados tienen que realizar verdaderos milagros para vencer las dificultades que por tal causa se les presentan para su conducción o remisión al mercado bonaerense.

En ciertas zonas de Entre Ríos, particularmente, la intensidad del tráfico de hacienda hace poco menos que imposible a los estancieros obtener vagones para enviar a esta plaza sus productos. Y ello, que obliga a sufrir eternas demoras, acarrea considerables perjuicios, pues los animales destinados a la matanza sufren mermas que los hacen desvalorizar.

La queja, pues. que surge por tal motivo se hace general, patentizando la urgencia que hay, de tomar las medidas necesarias para ver de evitar ese congestionamiento de ganado en las estaciones ferroviarias, en que debe la hacienda embarcarse para Buenos Aires.

Venecia en trazas de guerra

Cuando la mañana del 24 de mayo de 1915, apareció sobre las esquinas el manifiesto en que S. E. el comandante de la plaza, a fin de preservar de daños a las personas y las cosas, ordenaba el oscurecimiento de la ciudad, de las 20 a las 4, Venecia no tuvo otra impresión que la proveniente del anuncio de un espectáculo nuevo.

¡San Marcos a oscuras! Un salto atrás en la serie de los siglos... Era como la repentina promesa de un lindo ensueño setecentista en pleno siglo veinte. Y en cuanto cayó la noche, y se esfumaron los contornos de las cosas en el seno de la niebla opalina, desde Cannaregio y el Rialto y Castello, hubo una ahincada afluencia de gentes a lo largo de las Mercerías, en la "Piazza" y sobre el Muelle... Casi nos atreveríamos a decir que pocas veces había estado Venecia tan jocunda como esa primera noche de guerra. Por doquier escuchábanse gorjeos de risa, rachas de canciones, arpegios de guitarras vibrando misteriosamente en la penumbra... Un revoloteo de siluetas, una tremulación de manos invisibles. Los términos marinerescos creados por el pueblo para indicar la ruta de las barcas entre el dédalo de los canales, repercutían carnavalescamente en el oscuro laberinto de las calles, para regular el curso de las personas.

—¡Stai, e! oh! premi!

Y cuando ocurría — que sí solía ocurrir — que uno se encontrase de improviso amorosamente ceñido por ignotos brazos.

—Scia! —

Y una doble carcajada recordaba el gorgoritar del agua al detenerse repetinamente el remo.

Así tomó Venecia su puesto de alerta, con la sonrisa en los labios y una gran esperanza, una inconmovible seguridad en el corazón.

No son, sin embargo, muy elegantes sus arreos.

El Palacio Ducal, con sus sólidos apuntalamientos a lo largo de la columnata, y los costales de arena que resguardan la gran escala, ha tomado el aspecto de una severa fortaleza, de la cual parecen prontas a surgir ondas de lanceros cubiertos de armaduras.

La Loggetta, arrimada al pie del Campanile como una pequeñuela llena de gracia a los pies de un coloso,

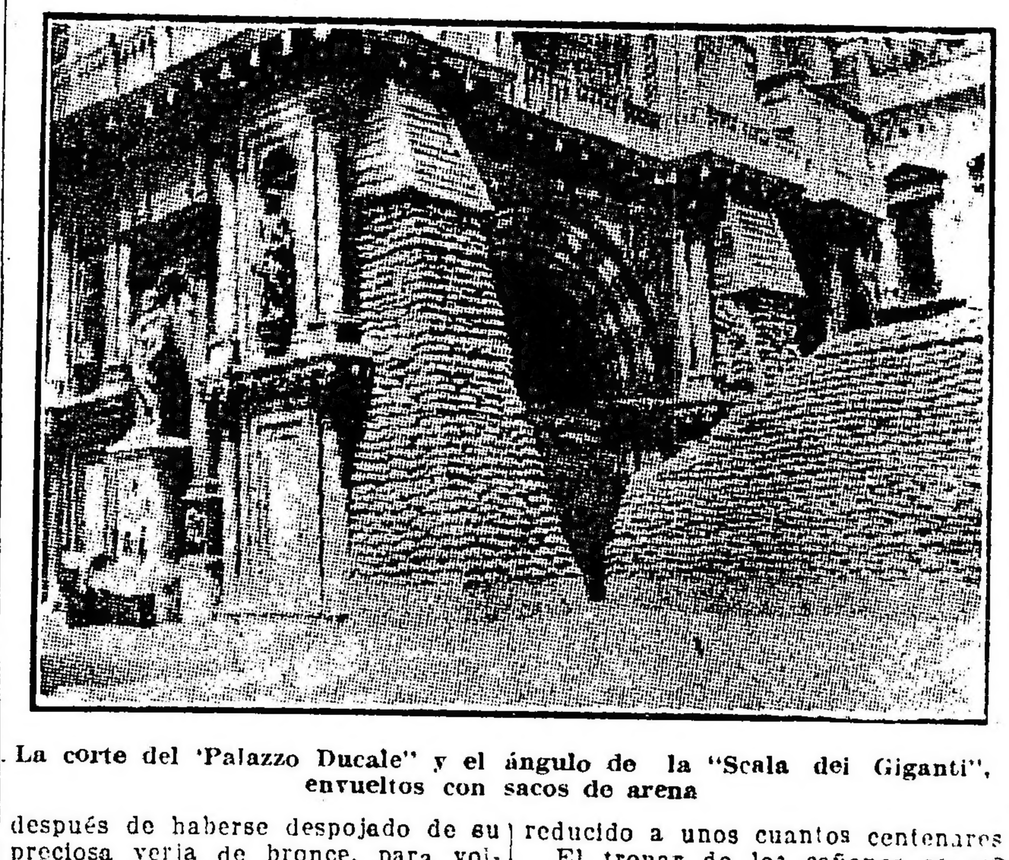

La corte del 'Palazzo Ducale" y el ángulo de la "Scala dei Giganti", envueltos con sacos de arena

después de haberse despojado de su preciosa verja de bronce, para volvérsela a encajar cuando llegue el día de fiesta, parece haberse puesto en seguridad al abrigo de una ruma de bolsas de arena.

Hay otras análogas sobre los clásicos veriles de los "pozzi" del "Palazzo Ducale", de la "Scala dei Giganti' y en el interior de San Marcos, en torno de los púlpitos, de las pilastras y de las pilas de agua bendita.

Las estatuítas colocadas en la fachada del altar mayor, o que se destacan en los pilastres, parecen muñecos embalados para la exportación.

Al mismo tiempo, en lo alto, afuera, sobre las cúpulas, las grandes cruces, que reverberan a lo lejos como magníficos corimbos de oro, han sido cubiertas con volámenes; lo mismo que el angel del Campanile, revestido de una cubierta gris, que le hace semejar a un movilizado.

Y ese velo se dilata por doquiera que existen reflejos, tanto sobre los mosaicos, como sobre los oros y las vidrieras.

Los fenestrones de los palacios sobre el Canalazzo, y de los de la Riva degli Schiavoni, que al alba y al ocaso parecían manantiales de fuego, ya no aparecen de día sino como extinguidos ojos apagados, sin luz y sin reflejos; y de noche, como otras tantas brechas negras abiertas en las tinieblas. Está prohibido brillar.

Y no sólo se persiguen los grandes lampos, sino también los menudos hilos de luz que emergen por las rendijas de las ventanas plebeyas. Y esta caza a la luz es una fuente de buen humor, que promueve las más divertidas escenas.

Es de esta suerte como el pobre Fornaretto se ha visto en el caso, después de siglos, de irse a la cama a oscuras. Está prohibido brillar. No puede continuar viviendo la flámula de la lamparilla que por tradición ardía constantemente en el "loggiato" de la Iglesia, por el lado de la Piazzetta, delante de las dos columnas de Marco y Todaro, que vieron al santo salir inocente del patíbulo. Es la razón de guerra...

Pero hay algo más típico en esta urbe presa de las sombras. El parpadeo de las cerillas. La obscuridad obliga a encenderlas a cada paso; y se dilatan por doquiera sus relampaguillos, difumando siluetas entre el manto de la calígine.

Otra cosa: los cafés. No han dejado de atender a su clientela. El Florián, el Quadri, el Ortes, el Lavena siguen como en las noches de más esplendorosa iluminación.

Total, en Venecia se aburre uno a oscuras deliciosamente — decían ya los visitantes, antes de producirse los últimos acontecimientos.

Según los cablegramas de la fecha, ahora que la amenaza de irrupción tudesca está latente, la catedral de San Marco permanece abierta día y noche, y se celebran, con frecuencia, misas, en las que innumerables mujeres y niños imploran al Todopoderoso que salve la ciudad.

El aspecto de Venecia ha cambiado por completo, y la ciudad parece una fortaleza. Los mosaicos están protegidos por hileras de bolsas de arena y tierra.

El domingo por la noche se produjo una escena conmovedora. El conde Nicola Zavagli subió a una silla y leyó, en alta voz, la noticia de que los italianos se mantienen firmes en la línea del Piave. La muchedumbre que lo escuchaba, prorrumpió en vítores a Italia y a su ejército, a los aliados y a Venecia.

La evacuación de civiles y el traslado de obras de arte es, empero, casi completa; los residentes se han reducido a unos cuantos centenares.

El tronar de los cañones se oye día y noche desde la ciudad. Es la artillería de costa y la de los buques que bombardean al enemigo en la desembocadura del Piave.

El domingo por la tarde un aeroplano austriaco voló por encima de la ciudad. No arrojó bombas, y las baterías de Venecia no hicieron fuego; pero cuando el aeroplano pasó por encima del Gran Canal, los torpederos hicieron unos veinte disparos con buena puntería.

El aprovisionamiento de agua de la ciudad no se ha interrumpido aunque se temía que la principal canalización, procedente del Norte, quedase cortada.

La esposa norteamericana del conocido escritor milanés señor Barelli, tuvo una aventura singular. Se le negó pasaje en el ferrocarril para sus dos caballos de sangre y sus perros, alegando necesidades militares. La señora montó en uno de los caballos, y con el otro y los perros llevados por la mano viajó de día y noche hasta llegar a Bologna.

El camino a Bologna está repleto de tráfico militar y de refugiados.

Aniversario de la ciudad de La Plata

Exito alcanzado por los actos rememorativos

EL CONCURSO DEL PUEBLO

Crónica general de los festejos

El 35 aniversario de la ciudad de La Plata, ha sido rememorado este año con mayor entusiasmo y brillantez que los anteriores, habiendo, fuera de duda, contribuído al éxito de los festejos, la actitud de las autoridades de la intervención nacional, que se adhirieron y prestaron su concurso a los diversos actos realizados ayer.

El pueblo de la capital de la provincia, prestigió asimismo las rememoraciones, preparadas con motivo del "día de la ciudad". Allí donde por la iniciativa oficial o privada, realizábase una fiesta, la multitud volcóse entusiasta, poniendo una nota inusitada y agradable en el ambiente apacible y tranquilo de la ciudad.

Las autoridades de la provincia y el fundador de La Plata, hicieron acto de presencia en los festejos de ayer, de los cuales hacemos seguidamente una amplia reseña.

El festival de la tarde—

Uno de los actos que más se destacaron del programa de festejos, lo fué sin duda alguna, el festival que tuvo efecto por la tarde en la cancha del Club Atlético Estudiantes, organizado por la dirección de escuelas de la provincia, en ocasión del 35 aniversario de La Plata.

Las amplias tribunas de la prestigiosa asociación deportiva, fueron literalmente ocupadas por las familias más distinguidas de la sociedad platense, colmando el público todos los lugares donde fuera posible presenciar los números inteligentemente preparados del programa.

Más de tres mil niños de las escuelas del distrito, tomaron ubicación en los caminos laterales del field, que a la hora de llegar las autoridades de la intervención ofrecía un aspecto hermoso e imponente.

El fundador de La Plata, doctor Dardo Rocha, que acompañado por su familia, hallábase desde temprano en la capital de la provincia, llegó al lugar de la fiesta con el interventor nacional, señor José Luis Cantilo. Al ocupar el sitio de honor, en las tribunas, ambos fueron saludados por el público con una prolongada ovación.

Acompañaban al señor Cantilo los ministros de gobierno, doctor Andrés Ferreyra (hijo); de hacienda, doctor José O. Casás; de obras públicas, señor Alberto de Bary, y altos funcionarios de la administración pública.

Con la ejecución del himno nacional por la banda de policía se inició el festival.

Seguidamente, los niños de las escuelas, dirigidos por el profesor Gordon dieron comienzo a los ejercicios físicos, desarrollándose en forma correcta el torneo gimnástico y demás números del programa.

Se llevaron a cabo asimismo números de canto y juegos escolares, que causaron agradabilísima impresión en el público.

Las seis copas de plata que fueron instituídas como premio. cinco fueron adjudicadas a los equipos formados por alumnos de las escuelas número 4, 8, 13 y 15 de La Plata y una de Quilmes.

Las rondas escolares que se realizaron, bajo la dirección de los profesores Serpentini y Gordon, constituyeron uno de los números más celebrados por el público, que en ciertos momentos llegó a aclamar la corrección y buen gusto demostrado por los pequeños ejecutantes.

El éxito de estos números es tanto más meritorio si se tiene en cuenta que los niños fueron preparados apenas en diez días, lo cual evidencia la ímproba labor que han debido realizar los señores Sepertini, Gordon y personal docente que los secundara.

Los niños que tomaron parte en forma tan correcta en la interpretación de "El Bajel", "La muñeca" y "Pasos de baile"; las tres con letra del profesor Gordon y con música de los profesores José María y Juan José Castro, pertenecían a las escuelas números 2, 3, 4, 5, 8, 11, 13 y 15.

La banda de policía que dirige el maestro Ruta, contribuyó al éxito de la hermosa fiesta de ayer, acompañando los diversos cantos que entonaron los escolares.

Ya entrada la noche terminó el festival, que como decimos anteriormente, ha sido una de las notas más salientes de los brillantes festejos que tuvieron efecto ayer.

El concierto en el teatro Argentino—

Por la noche se realizó en el teatro Argentino, el concierto de gala organizado por el conservatorio Santa Cecilia, uno de los más reputados centros de cultura de la capital de la provincia.

La interpretación del programa, cuyos números estuvieron a cargo de los más reputados elementos platenses, mereció frecuentes ovaciones de la sala, que ocupaban literalmente las familias de la sociedad más distinguida.

En verdad, que la expectativa provocada por el concierto de anoche, tuvo su más elocuente justificación.

Pocas veces se ha logrado reunir un conjunto más selecto y armónico, que el que tuvo actuación tan saliente en ese festival tan acertadamente organizado por el prestigioso conservatorio Santa Cecilia.

La sociedad toda de La Plata, contribuyó con el prestigio de su presencia al éxito de la fiesta, que terminó a una hora avanzada.

El palco oficial fué ocupado por el interventor nacional, señor José Luis Cantilo y sus ministros.

Entre las familias asistentes notamos a las de Cantilo, Perdriel, Alsina, Oyhanarte, Ferranto, Cía, Forrontegui, Membrillera, Martín, Ratti, González Ocantos, Bugni, Ramírez, Piot, Vilgré Lamadrid, Cometto, Sarrat, Campos Otamendi, Stagnari, Victorica, Grané, Del Carril, Bertomeu, Ortiz de Rozas, Ramírez, Arguello, Uzal, Silva Lezama, Griffin, Robirosa, Durquet, Platero, West, Socin, Johanneton, Squirru, Sánchez Viamonte, López Merino, Duarte, Indart, Soba, Gambier, Sal, Gómez, Del Campillo, Sempe, Servente, Elizalde, Guzmán, Thougnol Isla, Díaz, Barro, Otero Rossi, Aspeche, Cortés, Gil, Tassi, Ponce [illegible], Beret, Mac Dugall, Merlo, Martínez, Risso, Pezzotti, Lacio, Ubles, Baudón, Quesalez, Tolosa, Portela, Goyena, Martínez Graells, Troncoso, Gamboa, Molina Carranza, Grigera, Urrutia, Piot, Merlo, De la Fuente, Quijano, Cáceres, Fuller, Julianez Islas, Alvarez, Herrera, Notari, Correa, [illegible] Rosello, Romano, Riva, Guido Lavalle, Delbene, Vignoli, Zacarías, Rodríguez, Mazzio, Kennedy, Guevara, Sosini Sandoval, Echeverría, Albina Borga, D'Ovidio, Alconada, Cisneros Díaz, Olorer, Seler, Rebagliati, Tettamanti, Beret, Mercante, Carreño Cagelli, Sempé, Coocke, [illegible], Astelarra, Monsalve, [illegible], Raffinetti, Pereyra, Argañaraz, Aguilar, Van Donselaar, Anasagasti, Barro, Benítez, Blomberg, Burgos, Peralta, Cardona, Cáceres, Carbone, Castrillón, Dobarro, Duhalde, Maña y Grañel.

En el hipódromo—

Por la tarde tuvo lugar en el hipódromo de La Plata, una reunión especial, a la que asistió una concurrencia extraordinaria.

El interventor nacional Sr. Cantilo, asistió a ella acompañado de sus ministros y otras personas.

La tribuna oficial y el paddock fueron reservadas para las familias que realizaron la fiesta con el concurso de su presencia.

Antes de terminar la reunión el señor Cantilo y ministros se retiraron para dirigirse con el doctor Dardo Rocha, al field del Club de Estudiantes, donde se realizó la fiesta de que informamos anteriormente

En el club La Plata—

Terminado el concierto realizado en el teatro Argentino, un núcleo de familias fué invitado a concurrir al club La Plata, en cuyos salones se realizó una espléndida recepción.

Se improvisó un baile que terminó en las primeras horas de la mañana de hoy.

Concurrieron a la recepción las familias de :Cantilo, Tornsquist, Ferreyra, de Bary, Sarrat, Molina Salas, Guezález, Saavedra, Wolf Zambonini, Alemán, Paunero, Aramburú, del Campillo, Guido Lavalle, Kelly, West Ocampo, Baudón, Julianes Islas, Argüello, Mercante, Cometto, White, Saraví, Centurión, Alconada, Sempé, Martínez Bisso, Silva Lezama, Guido, Lastra, Fernández, Portela, Rivera, Alsina, Lupo, Castellanos, Rivas, Amaral, López Merino, Isla, Griffin, Martínez, Pujol, Pereda, Díaz Cisneros, Bermhans, Guiñazú, Aguilar, Molina Carranza, Merlo, Troncoso, Villarroel y Villamayor.

Otros actos realizados—

Con idéntico brillo que los anteriores se llevaron a cabo ayer en La Plata, otros festejos, entre los cuales merecen señalarse las funciones cinematográficas gratis de los teatros París, Ideal y Avenida, el concurso del Tiro Federal, etc.

Realizáronse asimismo, diversas fiestas escolares con el éxito más lisonjero.

En el Patronato de la Infancia tuvo efecto una agradable fiesta, a la cual asistió numerosa concurrencia.

Durante la noche fueron iluminados varios edificios públicos y particulares y se cumplió en su integridad el programa popular de festejos preparado por las autoridades e instituciones privadas.

El doctor Dardo Rocha—

Después de medio día llegó a esta ciudad el doctor Dardo Rocha en compañía de las señoritas Haydée y Jacinto Rocha Arena.

Se instalaron en su casa de la calle 50, donde fué visitado por el interventor señor Cantilo, el obispo monseñor Terrero y numerosas personas.

A las 4 de la tarde, el interventor acompañado de su secretario, señor Ripa, pasó a buscar al doctor Dardo Rocha y lo condujo al hipódromo y a la cancha del Club Estudiantes, donde presenciaron la fiesta escolar.

El doctor Dardo Rocha regresó a Buenos Aires en el tren de las [illegible] excusándose de no concurrir a las demás fiestas por no encontrarse bien de salud.

En la estación fué despedido por numerosas personas.

Reparto de víveres—

Ayer por la mañana concurrieron al corralón de limpieza, más de tres mil personas, donde se les repartió víveres y ropas.

Se entregaron también las boletas para retirar las máquinas de coser.

Concurso de tiro—

El concurso de tiro iniciado con motivo del aniversario de la fundación de esta capital, estuvo ayer muy concurrido.

La posición de los tiradores quedó ayer así:

Primera categoría: 1.o M. G. Alvarez 230 puntos: 2.o J. B. Donadío 221, F. Trofelli 217 ap. F. Lizaran 217.

Segunda categoría: D. E. de la Canal 222, T. Quintana 211, H. Casaniga 217 ap., C. Reynoso 219.

Tercera categoría: J. Ubaldo 114 puntos ap. A. Duraán 144, F. Sosa 140 ap. A. Seguí 140, R. C. Gutiérrez 130, J. Carnicero 138.

Cuarta categoría: A. Storni 259 puntos, M. S. Alvarez 220.

Quinta categoría: A. Carnicero 227 puntos, J. M. Oria 223, L. Raynal O'Connor 203, M. G. Alvarez 200.

Sexta categoría. S. Trofelli 81 puntos.

Séptima categoría: A. Storni 120 puntos.

El domingo 25 del corriente terminará el concurso.

El interventor, el Dr. Dardo Rocha, ministro de gobierno Dr. Ferreyra (hijo), en el hipódromo de La Plata.

Alumnas de los colegios en la cancha del Club Estudiantes

El interventor, ministro de Bary y otros caballeros presenciando la fiesta escolar.

La familia del doctor Ferreyra y otras señoritas y caballeros conocidos, en el hipódromo.

Grupo de señoritas conocidas en el hipódromo

Señoritas y caballeros que tomaron parte en el concierto de gala en el teatro Argentino.

Conservación de las Avenidas

Provisión de petróleo crudo

La municipalidad ha enviado una nota a la dirección general explotación de petróleo de Comodoro Rivadavia, comunicándole que se necesitarán 300 toneladas de petróleo crudo, para la impermeabilización y conservación de las avenidas de la ciudad durante el año 1918.

LA GUERRA MUNDIAL

SITUACION POLITICA

EL MAXIMALISMO TRIUNFANTE ES DESAIRADO POR ALEMANIA — EL KAISER REQUIERE UN GOBIERNO RUSO IMPERIAL PARA TRATAR LA PAZ — PROLONGACION DE LA GUERRA CIVIL — LA SESION EN LA CAMARA DE LOS COMUNES — ATAQUES A LLOYD GEORGE — ESTE SOSTIENE EL CONCEPTO DEL CONSEJO INTERALIADO — APOYO DEL GABINETE — LA OPINION PUBLICA A FAVOR DEL "PREMIER" — EL DEBATE QUEDA PENDIENTE.

Lo previsto empieza a tener realización. Nos referimos a las consecuencias del desconcierto ruso interno. Habíamos dicho que tendría por corolario la reducción de Rusia a la condición de reparto y vasallaje que ella misma cooperó a imponer a Polonia en otros tiempos. Japón, Alemania y Austria son los candidatos a esa partija. Por de pronto, el maximalismo — en parte ingénuo y en parte tendencioso — ha conseguido hacer contar a Guillermo II. Uno de los propósitos de la guerra teutona ha quedado en descubierto, o muy poco menos. El emperador de Alemania cree llegado el momento de hacerse rogar por los rusos; de suerte que cuando el maximalismo, en la embriaguez de su triunfo, y para acabar de agobiar a sus émulos, propone la paz por separado, Guillermo, alzándose de hombros, desconoce la autoridad que los presuntuosos insurrectos se atribuyen; y les notifica que sólo tratará con un gobierno imperial.

Si los maximalistas han procedido sinceramente; es decir: si han malogrado la revolución republicana y simpatizado con la idea de la paz creyendo en las promesas falaces del gobierno alemán, — ésta debe de ser la hora de los pasmos para todos los estultos Lenin, Trotzky y demás correligionarios no son autoridad. ¿Qué juego han hecho? ¿El de sus delirios extremistas, el de Alemania? ¿Son unos imbéciles, o son criminales?

Sea de ello lo que fuere, Guillermo se dispone a introducir su dinastía en Rusia. Y este es el menor de los castigos que ese pueblo, donde el charlatanismo se ha ensoberbecido hasta el suicidio, va a recibir de la fatalidad. A esto van a conducirle las tentativas de ruptura con la Entente, y el deshaucio de los tratados de alianza. Ayer se decía que Neratof, miembro del gabinete de Kerensky, había puesto a salvo los documentos; y aunque Trotzky afirma, a su vez, que ellos están en sus manos, la embajada británica niega veracidad a tal aserto.

Por supuesto, el triunfo maximalista en Moscú y Petrogrado está lejos de ser definitivo. Si bien Kerensky parece haber desistido de su empeño, por razones algo exóticas a la gravedad de la situación: es muy probable que, a falta de él y de Korniloff, vayan surgiendo otras personalidades que se coloquen al frente de la reacción. Lo único que al fin sucederá ha de ser que ésta se desmenuce, faltando un eje central al movimiento. De ahí que consideremos inevitable una prolongada guerra civil. Siempre que, por supuesto, Alemania no se encargue de liquidar la revuelta en ventaja propia. Que es lo presumible.

Es este un momento de grandes espectativas. Aparte del caso ruso, hay, en occidente, el palpitante asunto del debate en la cámara de los comunes, en torno del plan de unificación del consejo de guerra interaliado.

Ayer lunes, según estaba de antemano anunciado, realizóse la interesante sesión; y en ella Mr. Asquith expuso con cierta vehemencia sus puntos de vista en contra del plan aludido. En su concepto, es muy atendible el principio; más, en cuanto a la realización. Porque es preciso distinguir entre el consejo técnico y la responsabilidad fundamental, que corresponde al gobierno. Y éste no puede asumirla si la facultad directiva pasa a un cuerpo que, por definición, sólo puede ser consultivo o admonitivo. La calificación de los planes de un consejo de guerra no debe corresponder a este mismo, sino a una autoridad superior. Y esa autoridad es el gobierno. De ahí depende que éste no deba someterse a aquél. Si la concordancia de concepto es un desiderátum, tratándose de la jefatura militar y las entidades políticas y gubernativas: esa concordancia no puede ir hasta el punto de fusionar elementos cuya unión sería híbrida y entorpecedora. Otra es la organización que Mr. Asquith concibe para el estado mayor, distributivamente. Debería, en cada ejército, organizarse un cuerpo informante, constituído por oficiales; de suerte que el estado mayor, en sí mismo, sólo se ocupase de la parte resolutiva de sus funciones.

Si el cuerpo que trata de formarse, estando al plan de Lloyd George, ha de menoscabar la autoridad del gobierno, y ha de intervenir en las decisiones de los estados mayores nacionales, Mr. Asquith no lo acepta. Y mucho menos admite que el primer ministro, para corroborar la necesidad de ese nuevo instituto, mantenga la imputación vertida en París, tachando de errores los alejamientos occidentales de los campos de batalla en que se jugó la suerte de Rumania y Serbia.

Al responder este ataque demosteniano, Lloyd George, después de dejar hecha la previa salvedad de consejo interaliado había merecido aprobación de los gobiernos y jefes militares de los aliados, insistió en que se ha padecido de falta de coordinación, sin que ello signifique crítica personal contra nadie. Y en cuanto a la presunta intervención civil en lo militar, repuso que la paternidad de la idea correspondía a Lord Kitchener.

Al concretarse al frente italiano, Lloyd George dejó comprendido que lord Robertson, durante su visita, pudo percatar algunas fallas; pero, no pudiendo inmiscuirse en asuntos peculiares a un frente ajeno a las responsabilidades de Inglaterra, sus observaciones no pudieron ser utilizadas. Ahí se pone de manifiesto la necesidad del consejo interaliado; pues, si en tal época hubiera existido, lord Robertson habría podido dirigir a él sus indicaciones e informes, y posiblemente se hubiese enmendado la falla.

Hizo ver Lloyd George que la amenaza contra Italia, era amenaza contra el frente franco-británico; señalando esta causa a la premura con que los aliados acuden a sostener a aquel país.

Hombre eminentemente práctico, perseguidor constante de aspectos positivos en las situaciones, Lloyd George se pronunció contra el sistema de comunicaciones epistolares y de reuniones eventuales:

"Para asegurar la verdadera coordinación — dijo — es preciso un cuerpo permanente que se reuna sin interrupción, que aconseje en materia la guerra y que informe al gobierno si es el frente francés, italiano o ruso el que debe llamar especialmente la atención.

"La decisión final pertenecerá al gobierno. No hay, pues, nada cambiado".

Aludiendo a las censuras que se le han dirigido a raíz de su viaje a Francia, añadió que había premeditado los reproches contenidos en su discurso de París "para conmover la opinión pública", y que siendo preciso presionar en todos los puntos al adversario se requería un consejo general que examinara las operaciones de todos.

Y terminó así:

"Yo no retiro una sola sílaba de mi discurso. Se me reprochó la intervención en los asuntos militares. Jamás las ingerencias fueron más raras. Intervine una vez para intensificar la fabricación de cañones, otra para confiar a un civil la reorganización de las vías férreas detrás de la línea. Ningún soldado nos reprocharía hoy tales intervenciones. Los soldados y los políticos deben trabajar juntos. Cualquiera que intente oponer unos a otros, es un traidor. Del mismo modo debemos cooperar entre los aliados. Hay que detener inmediatamente toda tentativa de sembrar la desconfianza entre ellos. Dos peligros nos amenazan: El primero, el de los submarinos, está a punto de desaparecer. Hemos hundido cinco submarinos el sábado pasado. El segundo es la falta de unidad. Sostendré todo proyecto tendiente a conducirnos a la victoria. Queremos vencer y venceremos".

Lloyd George fué seguidamente combatido por Pringle, Hedworth, Meux y Wedgood; y apoyado por Carson, quien aseguró el apoyo de todo el gobierno al proyecto.

Se presentó una moción de aplazamiento, y fué rechazada. De suerte que, si bien se considera fuera de debate la parte incidental relativa al discurso pronunciado por Lloyd George en París, el asunto principal queda pendiente.

La opinión general es favorable al primer ministro.

Frente oriental

Tranquilidad en el frente germanoruso — La lucha en la Mesopotamia — En el Doirán los británicos rechazan un ataque de un contingente búlgaro — Combates en Albania — Fallecimiento del general Maude — La paz por separado — Calma en Petrogrado — Moscú en poder de los maximalistas.

NUEVA YORK, noviembre 20. — Un comunicado oficial recibido de Petrogrado dice lo siguiente:

No se ha recibido ningún parte del cuartel general.

NUEVA YORK, noviembre 20.— El estado mayor otomano ha transmitido el siguiente comunicado:

En Persia, al norte de Serdascht, el 14 de noviembre fué rechazado un ataque llevado por un batallón y un escuadrón de caballería rusos, con dos cañones y dos ametralladoras.

NUEVA YORK, noviembre 20.— El estado mayor alemán publicó el siguiente comunicado:

En el frente oriental no ha habido nada que merezca mención.

NUEVA YORK, noviembre 20.— El estado mayor austriaco publicó el siguiente comunicado:

En el frente oriental la situación no ha sufrido cambio.

PARIS, noviembre 20. — El estado mayor del ejército de Oriente transmite este comunicado:

En la región del Struma, en el Doirán, los británicos dispersaron a las fuerzas búlgaras.

En la parte superior del valle de Skumbi, los albaneses tuvieron éxito, rechazando al enemigo.

NUEVA YORK, noviembre 20.— El estado mayor alemán publicó el siguiente comunicado sobre las operaciones del frente oriental:

En la Macedonia no ha habido grandes combates.

NUEVA YORK, noviembre 20.— El estado mayor austriaco publicó el siguiente comunicado:

En Albania, realizamos operaciones de asalto por medio de los cazadores de Bosnia y Herzegovina, contra la cabeza de puente de Fera, en la Valona inferior, alcanzando éxito completo, rechazando a una guarnición superior en número y apoderándonos de considerable botín.

NUEVA YORK, noviembre 20.— El estado mayor rumano publica el siguiente comunicado:

El viernes y sábado hubo bombardeos y pequeñas acciones de patrullas.

El domingo nuestros aviadores arrojaron bombas sobre Clipicesti y Burta, observándose varias explosiones e incendios.

NUEVA YORK, noviembre 20.— El estado mayor otomano da a la publicidad la siguiente información, llegada de Constantinopla:

Los británicos se atribuyen una gran victoria debido al hecho de que hemos hecho retroceder nuestras líneas de acuerdo con un plan preconcebido. No se produjeron acciones serias fuera de la de Beersheba, nes de nuestras fuerzas, no se retiraron aun, a pesar de que los británicos lo anunciaron así, agregando que nos habían infligido grandes pérdidas.

Las noticias de los éxitos británicos cerca de Tekrit son burdas invenciones.

NUEVA YORK, noviembre 20. — El comunicado oficial recibido de Constantinopla dice lo siguiente:

En el frente del Sinaí han sido rechazadas en varios puntos algunas operaciones de caballería del enemigo.

LONDRES, noviembre 20. — El ministerio de guerra publicó el siguiente comunicado sobre operaciones en el Africa oriental:

El viernes, en la meseta de Makonde, combatimos al este y al sur de Chiwata. Estamos rechazando al enemigo de defensas escalonadas.

El jueves hicimos prisioneros en Chiwtta, a 19 oficiales y 79 hombres.

Desde el 1.o de noviembre, en todos los frentes, nos hemos apoderado de 522 aviones y hemos dado libertad a un número de indios y africanos que los alemanes tenían prisioneros.

El jueves atacamos al enemigo al sudeste de Liwale.

LONDRES, noviembre 20. — Se anuncia oficialmente que ha fallecido, a consecuencia de una breve enfermedad, el general Maude, comandante en jefe de las tropas británicas en Mesopotamia.

LONDRES, noviembre 20. — De Haugesund, en Noruega, comunican que la situación en Petrogrado ha mejorado mucho.

A causa de no haberse en dónde está Kerensky, el general Dukhonin resolvió detener la marcha de sus tropas hacia Petrogrado.

El poder del comité revolucionario se está extendiendo por el norte de Rusia.

Los almacenes y los bancos de Petrogrado han reabierto sus puertas y las luchas en las calles han cesado.

Frente occidental

Siguen con intermitencia los duelos de artillería en todos los sectores —Escaramuzas en el Chaume— Rechazo de un ataque alemán— Vigorosos combates en Dixmude— El proyecto de crédito en Francia —Ecos de la manifestación en Zurich—Noticias de España—En favor de la amnistía.

PARIS, noviembre 20.—El gobierno dió a la publicidad el siguiente parte oficial.

La lucha de artillería fué activa durante la noche en la margen derecha del Mosa, especialmente en el frente del bosque del Chaume.

Las tentativas de incursión del enemigo al nordeste de la colina 344 fracasaron.

Fué rechazado otro esfuerzo contra nuestros pequeños puestos al sudeste de Malancourt en la márgen izquierda del río.

La noche trascurrió en comparativa tranquilidad en el resto del frente.

En la Champagne realizamos una incursión en las líneas alemanas al sudoeste de la Bute du Mesnil y regresamos con prisioneros.

En la margen derecha del Mosa, ejecutamos una operación de detalle y realizamos un marcado avance en la región del bosque de Chaume, infligiendo bajas al enemigo.

La lucha de artillería se mantiene intensa en ese sector.

El cañoneo es intermitente en el resto del frente.

PARIS, noviembre 20.—El gobierno belga publica el comunicado oficial siguiente:

Durante la noche el enemigo bombardeó violentamente nuestras trincheras en torno de Dixmude. Replicamos vigorosamente, contra esa preparación; pero el enemigo no emprendió ningún ataque.

En las últimas cuarenta y ocho horas, ha disminuído considerablemente la actividad del enemigo, excepto en las regiones de Merckem y de Dixmude, en donde, la artillería fué muy violenta. Redujimos a silencio varias baterías.

LONDRES, noviembre 20.—El ministerio de la guerra publicó un comunicado oficial que dice:

La artillería estuvo más activa durante la noche en el frente de batalla.

Las tropas del Warwickshire y escocesas realizaron con éxito incursiones nocturnas en la colina de Greenland al norte de Roeux y en la vecindad de Monchy-le-Preux.

Mejoramos levemente nuestras posiciones al nordeste de Passchendaele.

Rechazamos con éxito un nuevo ataque a los puestos avanzados al nordeste del bosque del Polígono.

Otros destacamentos enemigos que intentaban acercarse a nuestras líneas al sudeste de Poelcapelle, fueron sorprendidos por nuestras ametralladoras y la mayor parte de sus efectivos fueron muertos o tomados prisioneros.

La artillería alemana estuvo activa al este y al noroeste de Ipres.

La noche pasada, los alemanes penetraron en nuestras trincheras al este de Gourzeaucourt.

Al este de Armentieres tomamos prisioneros en escaramuzas de patrullas.

A pesar de la mala visibilidad y de las nubes, nuestros voladores ametrallaron a varios objetivos en el suelo; derribaron dos aeroplanos alemanes y obligaron a otro a aterrizar. Nuestros cañones antiaéreos derribaron a otro.

Falta uno de los nuestros.

NUEVA YORK, noviembre 20. — Se recibió el siguiente comunicado oficial alemán sobre las operaciones en el frente occidental:

Después de un violento fuego de artillería, que se produjo esta mañana, la actividad en Flandes disminuyó hasta mediodía.

Más tarde, habiendo mejorado las condiciones de visibilidad, el cañoneo adquirió gran violencia en varios sectores entre la costa y Becelaere.

El día de ayer pasó sin grandes acontecimientos en los demás ejércitos del frente occidental, donde hubo sólo pequeños encuentros delante de nuestras posiciones.

PARIS, noviembre 20. — El ministro de hacienda, M. L. Klotz, sometió ayer al consejo de ministros un proyecto de crédito de guerra para el primer trimestre de 1918, que se eleva a 9.268.000.000 de francos.

De la suma mencionada, 8.639 millones están destinados exclusivamente a gastos militares.

ZURICH, noviembre 20. — Con motivo de los sucesos que tuvieron lugar en ésta, provocados por la manifestación pacifista, ha [illegible] el general Witte, comandante en jefe de las fuerzas republicanas, [illegible] batallones de infantería y dos escuadrones de caballería y secciones de ametralladoras, habiendo tomado medidas para impedir que el desarrollo de los tumultos que aquí se han producido, se convierta en un movimiento revolucionario.

Los leaders socialistas han convocado a una reunión para discutir las posibilidades de declarar la huelga general.

Hecha una revisión de las bajas que se produjeron a consecuencia de los disturbios se sabe que ascienden a [illegible] muertos y 100 heridos.

MADRID, noviembre 20. — Se confirma que la Unión [illegible] trabajadores iniciará su campaña en favor de la amnistía por delitos políticos el día 25 del actual, organizando manifestaciones populares en toda España.

MADRID, noviembre 20. — El presidente del senado, señor Groizard, ha declarado que los clamores de la opinión pública autorizan al gobierno a presentar lo antes posible a la firma del rey el real decreto de amnistía para los delitos políticos.

MADRID, noviembre 20. — Se posesionó de su destino el nuevo presidente del consejo de estado, el exministro don Vicente Santamaría de Paredes.

Entre éste y el presidente saliente, duque de Mandas, se cruzaron los discursos de rúbrica.

Asistieron al acto los consejeros y el gobierno.

Frente austro-italiano

La invasión austro-alemana a Italia — Furiosos combates en Garda, Astico y otros puntos — Ataques del invasor contenidos. — Mal tiempo en el frente — Los peninsulares toman la ofensiva en Asiago — Ocupación del Corniola por los austro-alemanes — Refuerzo para los invasores.

ROMA, noviembre 20. — El comando supremo publica el parte oficial siguiente:

Durante la noche última se libraron vivas acciones de artillería entre el Garda y el Astico.

En la altiplanicie de Asiago el adversario efectuó violentas concentraciones de fuego sobre nuestras posiciones del monte Tondarecar y monte Baudenecche, sin realizar ataques de infantería.

Nuestros destacamentos, en acciones ofensivas parciales, ocuparon nuevamente algunos elementos de trinchera avanzados e hicieron prisioneros a 6 oficiales y 202 soldados.

Al sur de Quero, potentes fuerzas enemigas atacaron nuestras líneas del monte Fenera y monte Tomba.

La vigilancia que nuestras tropas ejercen en la llanura impide al enemigo renovar cualquier tentativa para cruzar el Piave.

Entre nuestras tropas merecen de nuevo especial mención por el valor que desplegaron durante los últimos días, un batallón de bersaglieri en la zona de Fagaré y las brigadas de granaderos Catania en la curva del Zenson.

Las tropas enemigas fueron bombardeadas durante los días pasados por nuestros aeroplanos, y de noche a pesar del fuerte viento, lo fueron por globos, en la cuenca de Primolano, al noreste del Valle de Sugana y en Tezze di Livenza.

NUEVA YORK, noviembre 20. — El estado mayor alemán publicó el siguiente comunicado, que transmiten de Berlín:

En el frente italiano, al noroeste de Asiago, el enemigo repitió inútilmente sus costosos ataques para reconquistar las alturas perdidas entre el Brenta y el Piave.

Los últimos días han dado a nuestros aliados nuevos éxitos, a pesar de la dificultad de combatir el montañas contra fuertes posiciones naturalmente preparadas, donde los italianos tratan de disputar cada pie de terreno arrojando nuevas fuerzas traídas contra las tropas que avanzan con sin igual e indomable poder atacante.

La infantería lucha tenazmente avanzando paso a paso. El enemigo cedió a Quero y Monte Cornella en combates particularmente [illegible] los que [illegible] hacia el este.

Tomamos por asalto el monte Tomba desalojando al enemigo de posiciones fuertemente preparadas.

Las tropas de asalto del segundo cuerpo de infantería de Bosnia y Herzegovina se distinguieron especialmente.

Tomamos 1100 prisioneros italianos.

En el Piave inferior hay duelos de artillería que de tiempo en tiempo adquieren extremada violencia.

En Italia ha habido violentos combates en las montañas entre el Brenta y el Piave.

NUEVA YORK, noviembre 20. — El estado mayor austriaco publicó [illegible] sábado el siguiente comunicado: [illegible]

[illegible]

NUEVA YORK, noviembre 20. — Un radiotelegrama oficial recibido de Berlín anuncia que los austro-alemanes ocuparon el monte Corniola, y desalojaron a los italianos del monte Tomba.

ROMA, noviembre 20. — Se anuncia oficialmente que los italianos tomaron la ofensiva en la meseta de Asiago, y ocuparon algunos elementos avanzados de las trincheras enemigas.

SITUACION MILITAR

OPERACIONES EN ALBANIA. — UNA EXPEDICION MISTERIOSA. — FINALIDAD DE LA CAMPAÑA EN ESA REGION. — LA LUCHA EN ITALIA. — DEFENSA DEL PIAVE. — MODIFICACIONES DEL PLAN AUSTRIACO. — DISTRIBUCION DE LOS CUERPOS DE EJERCITO ITALIANOS.

Hay síntomas de actividad en el frente albanés, donde, según comunicado austriaco, las tropas imperiales, operando en el Vojusa inferior, se han apoderado de una cabeza de puente. El Vojusa desemboca en el Adriático cerca de Valona, al norte de dicha ciudad. No se explica por donde han aparecido esas fuerzas austro-húngaras, que no pueden proceder del interior del país, ya que toda esa región se encuentra dominada por fuerzas italianas. Hay un camino que baja de Serbia, pasando precisamente al oeste del lago Ochrida, donde en estos días se ha producido un avance de las tropas aliadas hacia el norte.

Ese camino, doblando al oeste, pasa por Elbasan; luego desciende al sur, hasta Berat; y de aquí, inclinándose al oeste, atraviesa Fieri, cruza el Vojusa y llega a Valona. Es indudablemente ahí donde se ha producido el episodio en el cruce del Vojusa. Pero, repetimos, no encontramos bastante explícita la información. La marcha de esas tropas a través del corazón de la Albania no podría haberse hecho clandestinamente. Un desembarco entre Durazzo y Valona supondría todo un convoy, que los patrulleros italianos y británicos no habrían dejado de descubrir en cualquier punto del Adriático. Ahora, si se tratase de partidas de irregulares, el caso no tendría nada de pasmoso. Bien conocida es la historia de los bandoleros que por mucho tiempo hostilizaron a los italianos por la parte de Albania, y a los franceses por el lado de Macedonia y Grecia; y para batir a los cuales llegaron los destacamentos franceses hasta Janina, con pleno éxito. Pero el parte austriaco menciona fuerzas de línea y en ello estriba el fenómeno.

Hay quien opina que Austria se prepara a llevar la ofensiva a Albania, tan pronto como esté en posesión de todo el Veneto. En tal caso pudiéramos suponer que estamos en presencia de los preliminares de esa acción. [illegible]

[illegible]

tos esos indicios, es muy comprensible que, en opinión de los críticos, la prolongación de ese alto ausonio a orillas del Piave llegue a comprometer seriamente el éxito ulterior de la invasión alemana.

Es cierto que algunas fuerzas austro-alemanas consiguieron vadear el río. Pero, no sólo han sido aniquiladas, sino que consistieron únicamente en unidades menores, y ni siquiera en brigadas.

De ello resulta que el comando austro-alemán, comprendiendo que el avance es más difícil donde más fácil debiera ser, va concentrando la mayor intensidad de su esfuerzo a la región montañosa. Ahí ha conseguido cimbrar la línea defensiva en Quero, sobre la derecha del Piave.

En la línea del norte, a lo largo del Piave, aguas arriba de Zenson — dice un testigo ocular — la lucha es sumamente reñida. Los austro-alemanes, cuyas fuerzas son numéricamente superiores a las de los italianos, en esa línea, están haciendo intervenir en la batalla nuevas divisiones en un esfuerzo supremo para romper las líneas italianas, las que resisten con tenacidad empleando granadas de mano para contener el asalto.

En el Piave los alemanes consiguieron cruzar el río por Fallina y Folgare, pero los que pasaron en el primero de esos puntos fueron aniquilados, y los de Folgare fueron rechazados a la orilla occidental, sufriendo grandes bajas y dejando bastantes prisioneros. Los italianos se mantienen en sus líneas.

Pero la situación continúa siendo grave para ellos, lo que hace más apreciable aún su enérgica actitud.

En la región del Piave central, los austriacos que se habían establecido en la orilla occidental, tienen que mantenerse al borde del agua y pueden comunicar con la orilla oriental sólo de noche y por medio de unos [illegible] protegen las ametralladoras emplazadas en la orilla opuesta.

[illegible]

[illegible] va a servir de explicación a los desarrollos posteriores, ya acentuados en la zona de Quero y de los montes Tomba y Cornella.

La resistencia italiana en monte Grappa continúa, empero, siendo eficaz, no obstante las grandes masas concentradas por Krobatin para dominar esa posición.

[illegible]

En América

La construcción de buques — Compra de tonelaje al Japón — Las operaciones, en acero.

WASHINGTON, noviembre 20. — Se anuncia que el gobierno ha celebrado contratos con 111 astilleros [illegible]

[illegible]

WASHINGTON, noviembre 20. — [illegible]

Los Estados Unidos ofrecen comprar todo el tonelaje japonés disponible al precio de 175 dólares la tonelada, con derecho para el Japón de pagar el acero al mismo precio que el gobierno de la Unión.

IMPRENTA, LITOGRAFIA Y LINOTIPIA
— DE —
COLOMBINI y FERNANDEZ
Especialidad en Catálagos, Planos de remate, Trabajos comerciales, Tesis, etc.
MAIPU 683 • U. T. 506, Avenida • Buenos Aires

Folletín de LA EPOCA (99)

MARC MARIO

EL HUERFANO DEL REGIMIENTO

El joven oficial de marina había telegrafiado al coronel Beauyéres sobre el descubrimiento del huérfano.

Saturnino estaba radiante de júbilo ante el pensamiento de llevar él mismo a su jefe la extensa carta de Rousset, donde le explicaba todos los detalles de las gestiones practicadas y su feliz resultado.

La identidad del niño no tardaría en establecerse, y desde ese momento el coronel de nuevo le recobraría, como tenía derecho, por su calidad de tutor.

—"Su madre — le anunciaba Marcial, — lo llevaría a su poder".

Antonia había creído desfallecer al recibir la noticia que la tornaba dichosa.

El amor maternal, tan profundo ya en ella, tomó mayor intensidad al pensar que de nuevo podía ver a aquel niño que, por su nacimiento, parecía haber sido destinado a la desgracia.

Quería salir en seguida para Marsella y la señora Poinchinat la acompañó.

Un sentimiento tierno y profundo se unía a su amor de madre y agitaba su espíritu... el amor que vanamente había intentado arrancar de ella y que hoy sentía aumentarse considerablemente.

A él debía toda su dicha y la pobre joven permaneció casi muda al encontrarse con Marcial en la estación, que la estaba esperando y apenas pudo en voz baja decir, estrechando las manos del oficial entre las suyas:

—¡Gracias...! ¡Gracias, Marcial! ¿Cómo le pagaré todo esto...?

—¿No debo yo a usted la vida...? —contestó el generoso marino. — Si Dios no me la ha reclamado, usted ha sido la designada por El para disputarla a la muerte...

Y la llevó inmediatamente adonde el niño se encontraba.

Antonia, con los ojos llenos de lágrimas que el gozo la arrancaba, tomó en sus brazos al niño y estrechándolo contra su corazón, le colmaba de caricias.

Sentía en aquel momento el dualismo de amor que la animaba y comprendía que la era imposible sustraerse a ninguno de ellos.

Así, cuando la cariñosa señora Poinchinat le dijo:

—¡Y bien! ¿Resiste usted aún y rechaza la dicha completa que Marcial la ofrece...?

Antonia no tuvo fuerza para contestar.

—Esea es la mayor prueba de amor que puede dar ese joven.

—Sí... ya lo veo — dijo sollozando Antonia. — ¡Me ama...! ¡Estoy segura...!

—Y usted también le ama... no puede negarlo.

—¿Quién no le adoraría...? ¡Es tan bueno!

—Entonces... ¿por qué no le alienta en su cariño?

Como la viera dudar, la viuda continuó:

—¡Ah...! Créame usted, querida Antonia, no hay nada que la aleje de él... por el contrario, todo la lleva a sus brazos... el pasado ya no existe...

Y al oírla, la joven madre no podía decidirse a confesar el deseo que sentía de lanzarse a los brazos de Marcial diciéndole:

—Sí...! ¡Es verdad...! ¡Le amo...!

Cuando se llenaron todas las formalidades y el pequeño Antonio fué retirado de manos de la Beneficencia, las miradas de Antonia, rebosando aquel amor que se empeñaba en ocultar, se dirigieron a Marcial.

Muchas veces sus labios estuvieron a punto de traicionarla, dejando escapar el consentimiento que él imploraba...

Marcial la estrechaba tiernamente ahora que había declarado el amor que sentía, y que, aunque adivinado por ella, nunca había llegado a hacerla saber.

—Usted sabe que le amo... — dijo al fin la joven vencida por la infinita dicha que gracias a él sentía.

—¡Al fin...! — exclamó la señora Poinchinat.

—Pues bien... ¿entonces...? — preguntó Marcial radiante de alegría

—¿Puedo evitar el pensamiento —contestó la infortunada. — de que esa criatura debe su vida a aquel miserable...?

—¡Siempre ese pensamiento...!— replicó la viuda del contramaestre.

—¿Qué importa...? — respondió el joven oficial.

—Marcial lo sabe y a pesar de ello la ama...

—¡Pero es la sangre del malvado la que corre por sus venas...!— añadió Antonia.

—¡No...! ¡Es la nuestra la que le anima! — contestó Rousset con mayor ternura. — Su alma sola, Antonia, ha formado la del niño...

Ese infame no es más padre de Antonio que el arbusto salvaje lo es del fruto transportado lejos y del árbol que de su semilla nace...

El corazón, el espíritu, el alma, es de usted sola que los guiará, que pondrá en ellos lo más noble de sus tiernos sentimientos.

¡Yo también quiero ayudar en esa obra!

¡Contésteme... Antonia...! ¿Qué la detiene?

Aturdida, transportada tanto por el amor como por la gratitud, la joven madre se arrojó a los brazos de Marcial que la esperaban y muy bajo, al oído, murmuró al fin:

—¡Le amo, Marcial, le amo...!

La buena señora Poinchinat no cabía en sí de gozo.

—¡Ah, hijos míos...! ¡Ahora sí que estoy contenta...! — decía secando sus ojos llenos de lágrimas que la alegría la arrancaba. — ¡No podéis figuraros qué dicha es para mi ver que al fin triunfa el amor!

Dos días despues, mientras que la señora Poinchinat llegaba a Tolón, después de haber acompañado a la joven y a su hijo, el marino, con el alma henchida de dicha, volvía al lado de su padre.

Estaba impaciente por hacerle saber la grata nueva.

Varias semanas habían transcurrido desde que Greco había confesado su delito.

Silvano Sénas no sabía a qué atribuir el silencio de su cómplice y creyendo que Roselina no había de dejar de atenderle, comenzaba a sentir gran inquietud.

Telegrafió al falso Giuseppe Napoli; pero el telegrama no tuvo respuesta.

Entonces se decidió a obrar.

Antes de quedar en absoluto desprovisto de recursos era necesario tomar una resolución.

No corría apenas riesgo, puesto que estaba desconocido.

Había dejado crecer su barba, y esto transfiguraba de tal manera su rostro, que hubiera sido difícil saber que era el desertor de Birkadem.

Además, iba elegantemente vestido y la indumentaria le acababa de transformar.

El nombre de Remo Silvio que había adoptado no podía infundir sospechar a nadie ni hacer recordar aquél por el que antes se le conocía.

¡Podía decidirse sin temor...!

Para ir de Mesina a Argel pensó en [illegible] a Nápoles y allí embarcarse [illegible] Argel.

En [illegible] pensado [illegible] para ir a un hotel, donde los registros de viajeros son visados por la policía, tomó un cuarto amueblado que le fué fácil hallar gracias a su gran conocimiento de la población.

Se instaló lejos del barrio en que otras veces había habitado; en la calle de Jacob, casas de Natham Bakri, y casualmente fué a ocupar el mismo gabinete donde había sido recibido Román Gilbert.

El propietario no la conocía.

Cuando pagó una quincena de alquiler sólo quedaba al desertor una centena de pesetas.

Desde luego, el antiguo apoderado del señor Sérandieu se ocupó en buscar al hermano de Cecilia, pero no podía presentarse en Hydra donde era muy conocido, por lo que le envió un recado citándole en nombre de su compatriota Silvio.

El joven a quien había confiado esa comisión volvió con esta noticia que le desconcertaba:

—Giuseppe Napoli no está ya en Hydra.

Aunque Silvano trató de indagar lo ocurrido, nada pudo saber, porque el substituto de Greco no dió al criado ninguna explicación.

Esto le hizo sospechar que su amigo le había traicionado y se había quedado con el dinero; pero no podía nada contra el traidor, porque si denunciaba a Greco, Greco le denunciaría a él.

Por otra parte, no tenía otra esperanza que la huérfana y se resolvió a obrar directamente.

Silvano no tenía necesidad de investigar nada; lo que sabía le era suficiente y así no supo el matrimonio de Roselina con el capitán Mertens.

Al fin se resolvió a escribirla.

Sabía que la hija de [illegible] Sérandieu no podía venderle y que nada podía de ella temer.

En su carta, dirigida a la señorita Sérandieu, la rogaba simplemente que fuera por la noche a su casa y preguntara por Remo Silvio.

La joven comprendería seguramente que se trataba de él.

Y esperó a la hora fijada.

Advirtió al fondista que esperaba una visita, y, en efecto, por la noche, una mujer se presentó preguntando por el señor Silvio.

Se la hizo entrar al cuarto de Silvano.

Esta mujer era Anita.

Roselina no estaba ya en Argel cuando llegó la carta.

Al terminar su licencia, Pablo había conseguido, en ocasión de su matrimonio, un permiso de tres meses para ir a Montredon con su esposa, a la casa de la madrina de Roselina, al efecto preparada, y para permanecer después en París, donde gestionaría su vuelta al estado mayor.

Apoyado por sus superiores y principalmente por su antiguo general, sus deseos serían seguramente complacidos.

(Continuará)

CRONICA SOCIAL

Mañana celebra el 81.o aniversario de su natalicio, la señora Remedios Oromí de Acosta, que llega a tan avanzada edad en perfecto estado de salud y rodeada de la alta consideración y respeto a que la hacen acreedora su abolengo y sus virtudes.

En su residencia de la calle Moreno se oficiará una misa en acción de gracias y por la tarde la señora de Acosta congregará en torno suyo a toda su vasta parentela e íntimos, sin carácter de fiesta, por el luto que aún guarda.

* * *

Se han cumplido anteayer 17 años de la investidura arzobispal de monseñor Espinosa.

El domingo 18 de noviembre de 1900 se efectuó en la catedral la solemne ceremonia de la imposición del palio al nuevo metropolitano.

Celebró de pontifical el Excmo. señor D. Antonio Sabatucci, internuncio apostólico, acerca del gobierno argentino; terminada la misa del nuevo arzobispo descendió del trono arzobispal hasta la entrada al coro y allí recibió el palio de manos del mismo internuncio y del general D. Julio A. Roca, presidente de la República. Con motivo de este grato aniversario, el señor arzobispo ha sido muy felicitado y muchas preces se han elevado al cielo por su completo restablecimiento. Desde el día de San Martín, el prelado baja casi todos los días, a la tarde, a la catedral, a hacer la visita al Santísimo Sacramento.

* * *

Una nueva fiesta de beneficencia se anuncia para el domingo, en el Tigre Hotel.

La organiza la conferencia de damas vicentinas de la localidad, que preside la señora Ernestina Bullrich de Mosquera, a beneficio de los pobres que tiene bajo su protección.

Como es sabido, en esa fecha se correrán las regatas internacionales, en el río Luján, circunstancia que ha de contribuir al mayor éxito de la fiesta.

Se servirá un "five o'clock tea" en el Tigre Club y en el Tigre Hotel, doble escenario que permitirá un amplio despliegue de la reunión que sin duda alguna asumirá vastísimos contornos.

La entrada al hotel con opción al te se ha fijado en 3 $ y en 2 la entrada al Tigre Club para aquellas personas que no pertenezcan a la institución.

Para los socios la entrada será libre, siempre que acrediten su carácter con la presentación del distintivo.

El derecho de retener mesas para diez personas se ha fijado en 5 $ y en 10 el de las mesas para mayor número.

Los pedidos pueden hacerse en la calle Talcahuano 1033 o por teléfono al 2682, Juncal, de 2 a 6 de la tarde.

* * *

Ha fallecido en la madrugada de hoy el señor Antonio Pareja, ciudadano de larga y meritoria actuación en las esferas del progreso agrícola del país y en las luchas de la organización nacional.

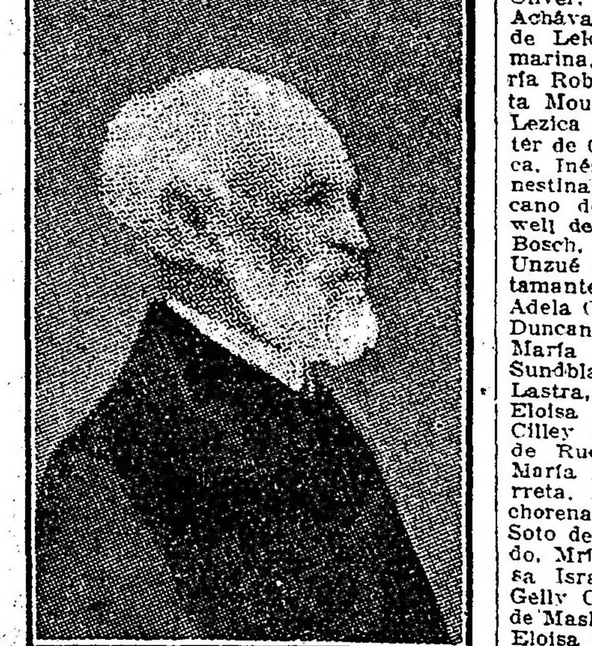

El señor Pareja había nacido en San Nicolás de los Arroyos, el 9 de diciembre de 1837 e iba, por lo tanto, a cumplir 80 años.

Fué voluntario el año 53 a las órdenes del general Paz y se encontró más tarde en las batallas de Cepeda y de Pavón.

En su pueblo natal, ejerció los cargos de comisionado municipal y presidente del Club Social, desplegando una gran actividad política que luego se hizo extensiva en el orden nacional.

El señor Pareja hizo también la campaña del Paraguay a las órdenes del general Mitre, fué elector de presidente y tomó parte en todos los movimientos cívicos de 1874 a 1880.

Hombre de labor y de empresa, inició las ferias rurales en los establecimientos de su propiedad y fundó varios establecimientos agrícolas en la provincia de Córdoba.

El fallecimiento del señor Pareja ha de ser sinceramente deplorado por cuantos le conocían y apreciaban sus relevantes condiciones.

* * *

Como lo tenemos anunciado, esta tarde dá su primera conferencia en el Odeón el padre Olivier Dabescat, con el tema "Francia en las trincheras".

El doctor Angel de Estrada (hijo) presentará al conferenciante.

Las dos conferencias restantes, serán el 27 del corriente y el 14 de diciembre.

* * *

Se realizará el lunes 13 de diciembre próximo en el templo de San Miguel, el enlace de la señorita Mary Arévalo con el doctor Carlos R. Attwel Ocantos.

Serán padrinos la señora María Luisa H. de Arévalo, madre de la novia, y el señor Carlos Attwel, padre del novio.

Actuarán como testigos en la ceremonia civil los señores Nicanor Attwel Ocantos, doctor Saúl M. Escobar y doctor Felipe J. Basavilbaso, por parte del novio; y los señores Diego Hill Sot, doctor Jorge Lagos y doctor Federic Videla Toledo, por parte de la novia.

* * *

Mañana por la noche se celebrará en el Palace Theatre el festival a beneficio de los soldados ciegos de Francia, que ha organizado la comisión de damas que preside la señora Elvira de la Riestra de Láinez.

Prestarán su concurso la Membrives y otros artistas conocidos. Se estrenarán nuevas vistas de cinematógrafo.

Los palcos bajos y balcón valen 15 pesos, los palcos altos 6, las plateas 3 y las entradas a palco 1 peso.

Pueden solicitarse las localidades restantes en casa de la señora de Sauberan, Esmeralda 1120, de 2 a 4 de la tarde, personalmente o por teléfono al 5411, Juncal.

Auspician esta fiesta las señoras:

Elvira de la Riestra de Láinez, María Lssus de Sauberán, Lucrecia Guerrico de Ramos Mexía, Julia Elena A. de Martínez de Hoz, Celia de Martín Grandval, María Teresa Quintana de Pearson, Elisa Alvear de Bosch, Marta Laplace de Chovet, Josefina A. de Rodríguez Larreta, Lola Mendet de Laure, Marta Casares de Bioy, Elena Barragué de Delor, marquesa de Salamanca, María Luisa Prat de Louit Bronne de la Bouillerie, María Elina P. A. de Láinez y la señorita Adelia Acevedo.

* * *

De San Isidro:

Se ha fijado para el 5 de diciembre el enlace de la señorita María Teresa Grieben con el señor Julio César Urien.

* * *

Los lunes y jueves se reune la comisión designada por la Sociedad de Beneficencia para la organización del corso de las flores que ha de celebrarse en Palermo los días 6, 8 y 9 de diciembre.

Ayer se adoptaron diversas medidas tendientes a asegurar el éxito de la fiesta.

En la próxima reunión se harán conocer los días y horas en que podrán ser retiradas las localidades.

Los palcos están comprometidos en su mayor parte, lo que augura éxito brillante a las reuniones en perspectiva.

* * *

Se clausura hoy en el colegio de la Santa Unión, Esmeralda 739, la exposición de muñecas, labores y objetos de arte, organizada por los consejos directivos de las Hijas de María, a beneficio de la escuela gratuita que construyen en Barracas.

El sorteo se efectuará a fines de esta semana en el mismo establecimiento.

Las muñecas han sido primorosamente vestidas y donadas por las señoras y señoritas que pertenecen a esta congregación; los demás objetos son de verdadero valor.

Las pocas cédulas que quedan pueden comprarse al precio de 1 peso en la portería de dicho colegio.

* * *

Ha fallecido esta mañana la señora Edelmira Superi de Latorre, anciana dama extensamente vinculada por los lazos de la sangre y del afecto.

La extinta contaba 77 años de edad y era todo un ejemplo de virtud y fortaleza.

Afecta este deceso a las familias de Sarracán, Latorre, Otamendi, del Mármol, Gómez, Luzzani, etc.

Las exequias se efectuarán mañana.

* * *

Una lucida sala tuvo anoche el Palace Theatre, Con motivo del festival organizado a beneficio del asilo Santa María y hospital de San Isidro.

La velada tuvo un gran interés por los números que alternaron en el programa cinematográfico, sobre todo el minué final bailado por un grupo de niñas y jóvenes.

La señora Membrives fué muy aplaudida en sus "couplets".

En la concurrencia estaban las señoras:

Magdalena Bengolea de Sanchez Elía, Angela Lastra de Bidau, Corina Kruls de Fauvety, María Julia Martínez de Hoz de Salamanca, Leonor Cabral de Vivot, Dolores Anchorena de Elortondo, Adela Atucha de Gramajo, Ana Teresa Ortiz Basualdo de Olazábal, Adela Arnig de Ayerza, Juliana Udaquiola de Sommer, Mercedes Pirovano de Rodríguez, Carmen Alvear de Christophersen, Sofía Pérez de Madero, Dalmira Cantilo de Gallardo, Irene de Bruyn de Robilns Mercedes Terrero de Méndez, María Teresa Quintana de Pearson, Segunda Roca de Demarchi, Zelmira Paz de Gainza, María Carmen Sala de Demaría, Petra Correa Morales de Mur, Catalina Pirovano de Pirovano, Etelvina Costa de Sala, María Josefa Meeks de Villegas, Juila del Carril de Vialé, Josefa Alvear de Errázuriz, Sara Moreno de Gowland, Ernestina Gazcón de Carranza, Felicia Dorrego del del Solar, Mercedes Elortondo de Alvear, María Antonia Pereyra Iraola de Herrera Vegas, Juana María Solé Aizaga, Rosa Pirán da Harilaos, Delia Alvear de Ocampo, Mercedes Marn de Bosch, María Mercedes Gelly de Obarrio, Susana Cabral Hunter de Naón, Elena de Irigoyen de Velar, María Florentina Moreno de Alzaga, María Rita Moreno de Oliver, Sara García Lagos de Becú, Stella Achával de Patrón Costas, Adela Unzué de Leloir, Mercedes Quintana de Santamarina, Sara Demaría de Robirosa, María Roberston Lavalle de Agote, Margarita Mouján de Fernández, Victoria Lagos Lezica de Lanusse, Corina Cabral Hunter de Calvo, María Teresa Hunter de Roca, Inés González Guerico de Sastre, Ernestina Guerrico Carbadillo, María Cárcano de Basavilbaso, María Rosa Cranwell de Castro Videla, Delia Gramajo de Bosch, Rosa Woodgate de Mayol, Sara Unzué de Madero, Sara Pestaña de Bustamante, Lola Lacroze de Torres, María Adela Grandona de Lynch, Emma Vela de Duncan, Edelmira Darragueira de Cabral, María Luisa Lagos de Zavalía, María Sundblad de Olivares, Amalia Cranwell de Lastra, Eleonora Zimmerman de Vedoya, Eloisa Plá Cárdenas de Resta, Débora Cilley de Giménez, Encarnación Vieyra de Rueda, Ernestina Bunge de Bunge, María Luisa Quintana de Rodríguez Larreta, Aminta Pietranera de Nazar Anchorena, Catalina Cueto de García, Elina Soto de Crámer, Josefina Soto de Udaondo, Mria Luisa Padilla de Helguera, Luisa Israel de Portela, Raquel Lagos de Gelly Cantilo, María Julia Costa Mendez de Maskinlay, Adriana Aguirre de Huergo, Eloisa Cueto de Torres Agüero, etc.

Señoritas:

Mercedes Peña Unzué, Sara Robirosa, María Luisa Agote, Alicia y Esther Vialé, Jovita García Mansilla, Clotilde Fernández Mouján, Agustina Lagos, Silvina Cobo, Ernestina Pividal, Carmen Carballido, Susana Basavilbaso, María Rosa Olmedo, Celia Sommer, Delia, Silvia y María Leonor Bosch Gramajo, Celina Piñero Pearson, Sofía Granwell, Sofía Sara Madero, Ernestina Mayol, Carmen Christophersen, Josefina Errázuris, Elisa Harilaos, Juana y Valentina Sáenz Valiente, María Teresa e Isabel Pearson Quintana, Adela Gramajo Elisa Lobos, Adelia y María Teresa Lacroze, María Esther y Laura Pinazo, Elena Santamarina, Clara Ocampo Alvear, Angélica de Gainza Paz, Matilde Méndez, Inés Anchorena, Mercedes Bosch Marín, Lucía de Bruyn, Mary y Josefina Helguera, María Elena Fauvety, Elena Aguirre Lynch, Adela y Carmen Velar Irigoyen, Susana Peralta Alvear, Josefina Moreno, Joaquina y Rosa Oliver Adela Gorostiaga, María Luisa y Susana Larreta Quintana, Marta Madero Unzué, Clemencia Balcarce, Marta y Carmen Sauze, Celia y Dora Pietranera, Mercedes García Cueto, María Teresa Torres Agüero, Elina Crámer, María Elena y María Esther Aizaga Solé, Celina Domínguez Alzaga, Beatriz Gallardo, Mercedes Alvear, Enriqueta del Solar, María Carolina Harilaos, Lola y Ana María Flores Pirán, Carmen Domínguez Arteaga, Angela y Enriqueta Bidau, Zelmira Collini Roca, Margarita Obarrio, María Teresa Duncan, María Adolfina Olivares, Adela Averza, Ana y Carolina Cárcano, María Adela Cabral Darragueyra, Etelvina Costa Méndez, Amalia Lastra, Florencia Zavalía, María Laura Vedoya, Josefina y Silvia Lagos García, Elena Jiménez, María Martel, Angélica Gálves, Mercedes Tornquist, Adela Vieyra, Julieta y Esther Gandolfo, María Rosa Castro Granwell, María Cristina Méndez Terrero, Laura y María Luisa Salas, Adela Peña, Ernestina y Angélica Bunge, Carmela y María Antonia Herrera Vegas etc.

* * *

El ex cónsul argentino en Lyon, señor Ezequiel Fernández Guerrico, que ha sido designado para ocupar el mismo cargo en el Paraguay, se embarcará en Europa, de regreso, el 4 de diciembre próximo.

Lo acompañan su señora Sofía Alvarez Reynolds y sus hijos.

* * *

Será bendecido en casa de la familia de la novia, el 29 del corriente, el enlace de la señorita Julia Elena de Vedia con el señor Carlos Villademoros, serán padrinos la señora Sara V. de Durañona y el señor Mariano de Vedia.

* * *

Fueron inhumados esta mañana en la necrópolis del Norte, los restos de la señora Ezequiela Caraza de Chiclana, fallecida ayer a los 77 años de edad.

La extinta era hija del coronel Ramón Caraza y nieta política del prócer Feliciano Antonio Chiclana.

El fallecimiento de la señora de Chiclana ha sido muy lamentado en el extenso círculo de sus amistades, donde se la consideraba y apreciaba por sus bellas prendas morales.

* * *

De Belgrano:

En el teatro General Belgrano se efectuará esta noche una función extraordinaria a beneficio de la Cruz Roja Británica.

Se pondrán en escena las comedias "In honour bound" y "The Dowager" y habrá números de concierto a cargo de distinguidos aficionados.

—Tocan, a su término los preparativos para el festival de caridad que se efectuará en el mismo teatro el viernes próximo por la noche, organizado por un grupo distinguido de señoritas y caballeros, a beneficio de la Casa de ancianas y jóvenes sin hogar.

El programa es muy interesante, que asegura el éxito de la velada.

* * *

Los amigos del teniente de navío señor Rafael E. Ladoux, le obsequiarán esta noche con una comida en el París Hotel, con motivo de su próximo enlace.

Firman las invitaciones los señores:

Dr. Félix R. Escobio, Dr. Juan E. Durao, Dr. Miguel Bargallo, Dr. Ventura Robledo, Ramón Peña, Enrique Gassiebayle, Agustín Letchos, Alfonso Gassiebayle, ingeniero Gregorio S. Ito, Leopoldo Robledo, Bernardino J. Peña, Dr. Liberato Pierri, Dr. José Vinelli, Dr. Atilio Vinelli, Raúl Laplacette, ingeniero Mario L. Negri, Dr. Francisco Belgeri, Rubén Laplacette, Carlos E. Feltis, Ernesto Jáuregui, Alejandro Durao, Nicanor Chenlo, Luciano Jáuregui, Darío N. Toscano, Héctor J. Huidobro, Darío N. Couget, Emilio Volpe, Miguel Ventafrida, Norberto Alvarez Terrile.

* * *

Se ha fijado para el 7 del mes entrante, el enlace de la conocida concertista señorita Iris Romaro con el conde Félix Valbot de Bessenhem.

El acto tendrá lugar en la iglesia de San Cristóbal con misa de esponsales, durante la cual una orquesta de 20 profesores ejecutará música expresamente escrita para esa ceremonia.

* * *

De Lincoln (por telégrafo): Hoy se ha recibido aquí la noticia del fallecimiento de la señora Josefa Quenard de Cardinal, ocurrido en ésa.

El sentimiento de pesar es íntimo y general en todo el pueblo, para el cual esa muerte significa una gran pérdida.

Tanto en el hogar como en la sociedad, la extinta supo revelar nobilísimas condiciones. Era caritativa y generosa con los pobres, que hoy lloran su irreparable pérdida.

* * *

El jueves próximo se dirán misas por la señorita Sara M. Mihura, recientemente fallecida, de 6 a 10.30 a. m., en el templo de San Nicolás de Bary.

* * *

Crónicas de París, de última fecha, sobre la moda:

La nota característica de telas las colecciones de sederías reside verdaderamente en la gran boga del terciopelo, el cual toma todos los distintos aspectos que puedan darse a una tela, todos los años que la imaginación pueda concebir.

Los trajes de vestir son de terciopelo florentino, de pelo derecho, cuyos pliegues caen con cierta rigidez. Para vestidos empleamos terciopelo "frisson" suave como la charmeuse o bien terciopelo labrado. Para de noche volvemos a ver terciopelo formando anchas flores o dibujos orientales sobre fondo de laminado muy luminoso. Los mismos trajes sencillos son de terciopelo de algodón listado o cuadriculado, en tonos gris topo, negro, berenjena.

Desde luego, debemos convenir en que rara vez ha estado más justificada la aceptación, pues para invierno no hay tela de más agradable aspecto. Fuera del terciopelo, veo principalmente el raso, pues todas las sederías son extremadamente suaves.

Con todo, he visto un poco de tafetán en casa Bianchini, pero cierto tafetán laminado de oro que tiene discreto reflejo metálico en el doblez de los pliegues.

Luego toda la serie de sus rasos y laminados: fulgurante, bacanal, inabarajá, en el que el oro toma distintos reflejos: cereza, verde, azulado. Gran abundancia de telas recamadas con dibujos muy tupidos, muy juntos unos con otros, tela de oro brillante, recamada de oro mate; cierto raso que ostenta gran palma de casimir de oro y sedas de muchos colores; las influencias persas, chinescas, indias, se descubren en suntuosos dibujos; sobre un laminado paséanse pájaros exóticos, sobre un brocado agitanse personajes alrededor de pagodas de techos puntiagudos. También veo terciopelo paquené ancho, de raso negro y oro y vuelvo a ver el acolchonado de todos los tonos con muestras muy complicadas. Entre las telas más sencillas he visto lindos moarés, particularmente un moaré "babylambi" en que se reproducen exóticamente las aguas del astracán moaré. Luego varias fantasías nuevas e, marasol cuyos pliegues ondulantes van fijillos en la misma tela, crespón abollado, que forma verdaderos dibujos de tapicería, la "tunisienne" que es un acordonado blando para trajes "tailleur" Por último pana, felpa y terciopelo triunfan aquí como en todas partes. No pueden imaginarse lo rico que resultan los laminados de oro sobre los cuales se destaca gran crisantemo de terciopelo negro una rosa de terciopelo blanco.

Las muestras varían hasta lo infinito y hacen recordar los grandes lienzos del Renacimiento italiano.

En casa Biancini los tonos predilectos van desde el marfil hasta el castaño, pasando por arena, oro viejo, beige, etc.

También hay laminados en casa Coudoner-Fractus completamente suntuosos: impresiones sobre trama, por ejemplo sobre fondo metálico o bien laminado con flores ligeras y caladas, muselinas de oro recamadas con oro de tono distinto: toda la gradación de reflejos desde el oro verde hasta el tono cobrizo. Para vestidos es muy linda su satén de seda la "haitienne" o bien un crespón Jersey que da la caída de aquel Jersey de seda que nunca l'esa a cansarnos.

En esta casa parecen preferir los tonos ladrillo y bordeos, al igual que un lindo castaño rojo que ha poco salió y me parece que favorece mejor a la cara que el tono ladrillo.

No citaré todas las "nuances" del terciopelo, por ser innumerables, limitándome a decirles que se han tomado principalmente todos los tonos de rosa viejo hasta el bordeos, y de paso, observo un vestido en lanvin, algo vivaceo, que será maravilloso en vestido recto telado. Y hablemos de la maravilla del terciopelo labrado, un fondo de oro o plata sobre el cual se destacan dibujos que hacen pensar en algunos de aquellos bordados que antes se hacían en el punto de Hungría. Van desde el azul al verde, del morado al rojo, del castaño al rojo y el centelleo del fondo hace resaltar los tonos hábilmente combinados. Parecen telas destinadas a las hadas de las leyendas.

En casa Racmon también veo laminados; unos con cenefas multicolores formando frisos egipcios mientras en otros hay grecas del mismo tono que la cenefa.

Muy original es también un terciopelo grueso atravezado con ramas de manzano a la japonesa, cuya planta centellea en el fondo mate. Para trajes de jovencitas, hay sobre fondo de tafetán finamente listado rosas bordadas con minúsculas perlas brillantes.

Para trajes de fiestas veo muselinas recamadas con flores de terciopelo cuyo centro es de tono distinto del de los pétalos; fondo gris, por ejemplo, salpicado de rosas encarnadas con los centros y las hojas grises. Luego muselinas listadas de terciopelo o salpicadas de lunares de tonos subidos.

Labley ha encaminado su principal esfuerzo hacia las telas de lana. Sus sederías son casi todas lisas, presentando principalmente raso "double face" azul y negro, verde y dorado lila.

En casa Chantillón Mauly y Rossoni me enseñan un terciopelo "Marechal" de pelo largo, cuyo colorido resalta muy bien, principalmente azul, morado y berenjena. También encuentro aquí laminados recamados con terciopelo y en esta clase admiro las piezas de terciopelo que hacen muy buen efecto decorativo en el fondo de metal, al igual de una gasa de oro estampada con tonos vivos y un velo, verde imperio, enteramente cubierto de dibujos de oro, algo muy nuevo y original.

* * *

Es delicado el estado del señor Luis Llavallol.

—Se encuentra enferma la señora Ernestina Mosquera de Lanús.

—Se halla enfermo el capitán de navío Ismael Galíndez, secretario general del ministerio de marina.

—Continúa en el mismo estado delicado la señora Petrona Pondal de Leguizamón.

—Restablecida la señora Celina Villar Sáenz Peña de Vidal Molina.

—Sigue siendo delicado el estado del señor José Palacios.

—Enferma la señora Joaquina Arrotea de Méndez.

—Sigue enferma la señora Carmen S. de Pandolfini.

—Restablecida la señora Catalina Benedit de Casares.

* * *

Han llegado:

De su estancia en Córdoba, el doctor Victorino de la Plaza.

—De La Indiana, el señor Jorge Demaría.

—De Entre Ríos, los señores Alberto Méndez Casariego, Herminio S. Quirós y Marcos Suárez.

—De Cacheuta, la señora Marcela Duggan de Torres y sus hijos.

—De Montevideo, el señor Alejandro Ruiz y familia.

—De estación Ney, el señor Alberto Malaver.

—De Rosario, el doctor Federico Molina y su señora Isabel Salva.

—De Morón, la señorita Matilde Bence.

—De Pehuajó, el señor Carlos E. Lagos.

—De Santiago del Estero, el señor Juan R. Herzfeld y señora.

—De su estancia en Azul, el doctor Juan José Vitón.

—De Tucumán, las señoras María Fidela Ballestero de Fagalde, María Esther Carreras de Salas y sus hijos.

* * *

Han partido:

Para San Isidro, la condesa de Sena.

—Para Chapadmalal, el señor Miguel Alfredo Martínez de Hoz y su señora Julia Elena Acevedo.

—Para Córdoba, el señor Luis Aberastain Oro.

—Para Navarro, el señor Ildefonso Casares.

—Para La Plata, el doctor Honorio Silgueira, su señora Nina Crespo y sus hijas Dora y Judith.

—Para Entre Ríos, el señor Samuel Sáenz Valiente y su señora Emma Saubidet.

—Para San Isidro, el señor José Luis Bustamante.

—Para Navarro, la señora María Ernestina Llambí de Shadewalt y sus hijos.

—Para Alta Gracia, las señoras Zulema Echagüe de Maurice y familia, Rosario Maurice Echagüe de Casadó.

—Para Córdoba, el doctor Alberto J. Zapiola.

—Para Cacheuta, el señor Ricardo Murphy.

—Para Carcarañá, la señora Haydée D'Astek de Facio Pérez.

ESTADO DEL TIEMPO

Reina tiempo bueno en toda la república. Cayeron lluvias ligeras aisladas en la parte oeste de la Pampa Central.

Soplan vientos suaves y moderados del norte a nordeste en las provincias y del oeste a sud, en los territorios del sud.

La temperatura ha subido varios grados en Río Negro y Chubut. En las demás partes eprmanece alta y casi estacionaria, estando de 3 a 8 grados superior a la normal, en casi todas las regiones.

La presión atmosférica, continúa casi sin cambio en las provincias; en el extremo sud del país está subiendo rápidamente.

Probabilidades del estado del tiempo hasta las 8 p. m. de mañana.—

En general: lluvias aisladas en las provincias del sud esta noche y en las del norte el miércoles un marcado descenso de temperatura.

Provincia de Buenos Aires y Pampa Central: norte, bueno con temperaturas altas, seguido de un descenso el miércoles, y posibles lluvias aisladas. Sud: lluvias aisladas con un marcado descenso de temperatura.

Santa Fe, Entre Ríos y Corrientes: bueno con temperaturas altas seguido de lluvias aisladas y un descenso de temperatura el miércoles.

Santiago y norte de Córdoba: id id.

Mendoza, San Luis y sud de Córdoba: lluvias aisladas, marcado descenso de temperatura.

Catamraca, La Rioja y San Juan: bueno con temperaturas altas seguido de un marcado descenso el miércoles y posibles lluvias aisladas.

Jujuy, Salta y Tucumán: id id.

Río Negro, Neuquén y Chubut: bueno y fresco.

Santa Cruz: id id.

Correos y Telegrafos

Elevación de categoría de una oficina—

Varios vecinos, en su mayoría comerciantes, profesionales, hacendados, etc., de la localidad de El Carril (provincia de Salta) punto situado a 7 kilómetros de Chicoana, se han dirigido a la Dirección General de Correos y Telégrafos, solicitando la instalación de una oficina mixta, por reclamarlo así las necesidades de su población.

Aún cuando se trata de una población de cierta importancia, la dependencia de Correos no puede propiciar este pedido, porque sería menester asignarle una partida para transporte de correspondencia y alquiler de local, después de un año de servicio gratuito, como también efectuar gastos para la instalación que no conviene hacer actualmente por razones notorias de economía. Por lo demás existen muchas otras localidades populosas en varias provincias, más importantes que la de que se trata, que también reclaman los servicios de una oficina mixta y que hasta la fecha no ha sido posible instalar por análogas razones.

En tal sentido la administración de Correos y Telégrafos les ha hecho conocer a los recurrentes su resolución denegatoria.

Traslado—

La Dirección General de Correos y Telégrafos ha resuelto trasladar por razones de servicio a otra dependencia al jefe de la oficina Humboldt (provincia de Santa Fe) don Ramón Z. Ayala.

Distribución de correspondencia en la parroquia de Belgrano—

Consecuente la Dirección General de Correos y Telégrafos con el propósito enunciado en otras oportunidades de aliviar en cuanto sea posible las tareas del personal de la repartición, ha dado su autorización a la sucursal número 22, que atiende la distribución de la correspondencia en el radio más central e importante de la parroquia de Belgrano, para que se suprima por innecesario el reparto de la correspondencia que se efectuaba a las 9.30 a. m., de manera que cada cartero realice dos salidas diarias, excepción hecha de los días lunes y martes en que deberán practicar tres, con el mismo horario, a fin de que el personal pueda disfrutar del descanso hebdomadario.

Los días domingos y feriados se llevarán a cabo dos distribuciones, a las 7.30 a. m. y 12 m.

Nombramiento—

Ha sido designado jefe de la oficina Casabindo (provincia de Jujuy) don Joaquín Cote en reemplazo de doña Domitilia Zárate de Osorio, que fué dejada cesante.

Comunicaciones internacionales—

La administración de correos y telégrafos de Bolivia ha participado a la nuestra, a los efectos del caso, haber clausurado al servicio público la oficina Palometas, situada en el departamento de Santa Cruz, distrito telegráfico "F" y que ha instalado en su lugar la de La Senda, ubicada en la misma provincia y distrito.

Notas policiales

SORPRENDIDOS INFRAGANTI

Detención de dos rateros

El agente Martín Jesús, del personal de la comisaría 19, sorprendió en la madrugada de hoy, a tres sujetos que salían del taller mecánico que José Paulino posee en la calle Billinghurst 2522, llevándose consigo un maquete y tres faroles para automóviles.

El representante de la autoridad, al darle orden de arresto, aquellos arrojaron al suelo los objetos referidos y en seguida se dieron a la fuga.

En su persecución corrió Jesús, dando alcance a dos de ellos a corta distancia.

Conducidos al local de la comisaría, los rateros dijeron llamarse Alfonso Pérez Navarro y Justo Prieto.

La autoridad policial prosigue practicando diligencias para detener al prófugo.

Los detenidos quedaron incomunicados y a disposición del juez doctor Irigoyen.

ROBO EN UN HOTEL

Autores desconocidos hurtaron durante la madrugada ropas de cama por valor de 80 pesos y diversos objetos justipreciados en 200 pesos, de propiedad del pasajero Miguel Ihossa, en el Internacional, situado en la calle Salta 1444.

La comisaría 16a. donde fué hecha la denuncia correspondiente procura individualizar y detener a los rateros.

COLISION DE VEHICULOS

Una persona herida

En la intersección de las calles Triunvirato y El Cano se produjo esta mañana una colisión de vehículos de la que resultó víctima el guarda de tranvía David Fernández.

En circunstancias en que el expresado Fernández se encontraba en la plataforma trasera de un coche acoplado de la empresa Lacroze, el vehículo fué atropellado por un carro que guiaba Antonio San Pedro.

La colisión se produjo con una violencia tal que el guarda Fernández fué despedido al pavimento, sufriendo como consecuencia de la caída contusiones en la pierna derecha y en el cuerpo.

El carrero San Pedro se encuentra detenido en la comisaría 33 en averiguación del hecho, y el herido fué transportado al hospital Fernández donde ha quedado en asistencia.

AGRESION FRUSTRADA

César Castaño, domiciliado en la calle Canning 1248, denunció en la comisaría 5a. haber sido víctima de una agresión en el interior de la casa Córdoba 1652.

Expresó el denunciante que una persona con quien se encuentra enemistada desde hace algún tiempo lo atacó con cuchillo sin conseguir herirlo.

La dependencia policial antes expresada procura detener al agresor, cuyas señas personales ha suministrado Castaño.

FALLECIMIENTO DE UN NIÑO

La dirección del hospital Pirovano ha comunicado que en la madrugada de hoy falleció, en aquel establecimiento, el menor Pedro Muccigrosso, argentino, de 8 años de edad.

Como se recordará, el referido niño fué pisado ayer en la pierna derecha por una de las ruedas del coche acoplado de un tranvía de la compañía Anglo-Argentina, al pretender treparse en la calle Congreso, frente a la casa que lleva el número 2680.

La policía de la sección 39, que intervino en el hecho, dió cuenta del deceso al juez de instrucción que entiende en el mismo.

TENTATIVA DE DAÑO

En la comisaría 11, se encuentra detenido desde noche, el sujeto Eduardo García, quien había entregado un huevo conteniendo un líquido químico, a un menor, para que éste lo arrojara al carro de reparto de pan de Vicente Giacomo, que se hallaba estacionado en la calle Corrientes frente a la casa que lleva el número 4057.

SUBSTRACCION DE UNA BICICLETA

Durante la noche anterior, autores desconocidos hurtaron a Francisco Teramo, domiciliado Rincón 33, una bicicleta avaluada en 100 pesos.

La comisaría 8a., donde fué hecha la denuncia correspondiente, realizó las diligencias de práctica para detener al ladrón.

MENOR HERIDO DE UNA COZ

En el corralón situado en la calle Alvarado 133, ocurrió esta mañana un accidente doloroso del que resultó víctima el menor de 14 años Antonio Tiggiano.

En circunstancias en que el expresado menor se ocupaba en limpiar un caballo, el bruto le aplicó una coz en la cara, produciéndole una lesión de cierta importancia.

El herido fué curado en el hospital Argerich, habiendo comprobado el accidente la comisaría 30a.

INFORMACIÓN GENERAL

ASOCIACION ESCUELA VICENTE FIDEL LOPEZ

En la reunión de damas convocada al efecto para constituir la comisión auxiliar de esta sociedad, quedó constituída en la siguiente forma:

Presidenta, Amanda C. de Potta; vice 1a., Alejandra A. de Porto; vice 2a., Juana R. V. de Piazza; secretaria general, Delia P. de Salvatierra; secretaria, señorita Marcela Golpe; vocales: María P. de Salvadores, Antonia Velloso de García, Dolores Bruzzone, Leontina R. de Grapiolo, señora de Fraga, Antonia García Velloso, Dolores M. Salas, María C. de Ortiz, Ana de Bonzia, Teresa C. de Ibarra García, María R. de Grapiolo, M. Iriarte Guien, Erminia C. de Tedín, Alcira M. Paiva, Aurelia Arriaga, Delia García Velloso, Antonia Torres, María P. de Tessi, María A. de Feliú, María A. de Galarce, Juana L. de Spraggon.

ASOCIACION MEDICA ARGENTINA

Mañana a las 9 p. m., en su local Lavalle 638, esta asociación celebrará una asamblea extraordinaria, a objeto de considerar la siguiente orden del día:

Reforma de los estatutos sociales.

CONFERENCIAS DEL Sr. SUAREZ MENENDEZ

El conferencista señor Suárez Menéndez, que acaba de hacer una jira por las principales poblaciones del sur de la provincia de Buenos Aires, dará principio a una serie de conferencias en la plaza del Congreso, hoy de 6 a 7 y de 9 a 10 p. m., desarrollando el tema: "Cuba, Méjico y Estados Unidos".

Mañana miércoles, de 10 a 11 a. m., 6 a 7 p. m. y 9 a 10 p. m. "El radicalismo en el orden provincial y nacional".

Jueves 22, a la misma hora que las anteriores, "Justificación de la neutralidad de la Argentina y España desde el punto de vista del derecho, la historia y la humanidad".

FEMINIDADES en Harrods

El Departamento de Puntillas y Encajes constituye una especialidad de Harrods, de indiscutible superioridad. Las novedades recién recibidas son dignas de una visita de parte de nuestra clientela.

N. 10845 — ENCAJE IMITACION VALENCIANA, especial para corpiños. Ancho 30 cms. El metro, a . . . $ 2.20
N. 9794 — FLECO CON ENCAJE clunny, ancho total 7 centímetros. El metro, a . . . $ 1.10
N. 3404 — PICOT DE ENCAJE filet legítimo, ancho un centímetro. El metro, a . . . $ 0.70
N. 2595—VAINILLA DE GRAN NOVEDAD sobre batista francesa, calidad fina. La pieza de 4.10 metros, a . . $ 1.30
N. 2493 — VAINILLA de un ojal, muy buena calidad, sobre batista o nansouk. Pieza de 4.10 metros, a . . $ 0.75
N. 2499 — VAINILLA de dos ojales sobre clarín o batista. Pieza de metros 4.10, a . . $ 1.10
N. 9964 — PUNTILLA DE IRLANDA hecha a mano, ancho 2 y 1/2 centímetros. El metro, a . . $ 1.10
N. 3415 — PUNTILLA DE ENCAJE FILET LEGITIMO, ancho 3 centímetros. El metro, a . . $ 2.00
N. 9962 — PUNTILLA DE IRLANDA hecha a mano, ancho 3 centímetros. El metro, a . . $ 1.50
N. 18428 — PASACINTA BORDADO LISO SOBRE CLARIN. Pieza de 4.10 metros (pasacinta N. 3), a . . $ 2.40
N. 14652 — PASACINTA BORDADO EN RELIEVE SOBRE CLARIN, clase muy fina. Ancho del bordado 1 y 1/2 centímetro. La pieza de 4.10 metros, a . . $ 3.50
N. 18425 — ENTREDOS BORDADO suizo, muy fino, ancho total 5 centímetro. Pieza de 4.10 metros, a . . $ 2.90
N. 14845 — ENTREDOS haciendo juego, ancho 4 centímetros. El metro, a . . $ 1.95

Harrods
FLORIDA 877 — PARAGUAY 554

A. TORRE y Cía.
760 - CANGALLO - 776

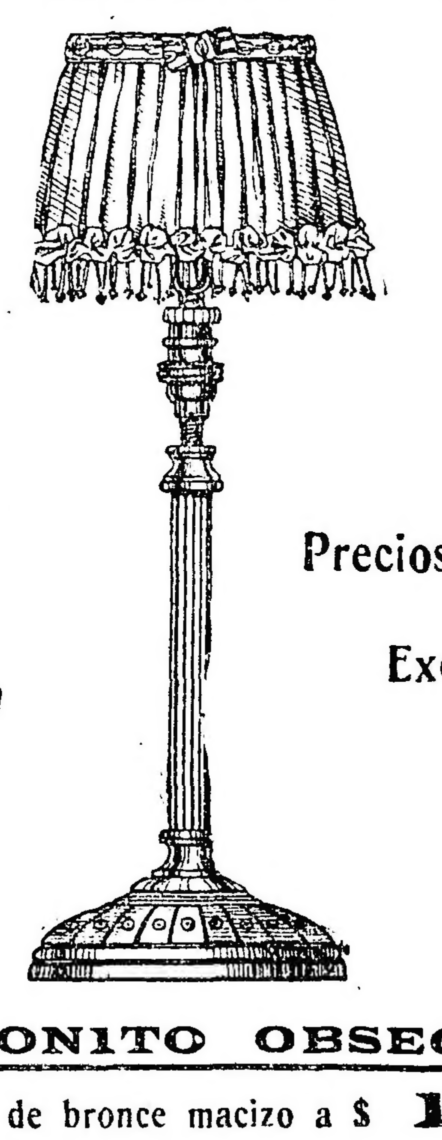

Muebles — Tapicería — Precios Excepcionales

UN BONITO OBSEQUIO
Pilares de bronce macizo a $ 10

LUTZ, FERRANDO y Cía
Primer Instituto Optico-Oculistico
"Lutz y Schulz"

ANTEOJOS — DE — ZYLONITA
La más perfecta imitación del Carey $8

FLORIDA 240 Buenos Aires

CRÉDITOS EN CONDICIONES VENTAJOSAS
TIENDA La Piedad
Bme MITRE 1102 Esq. CERRITO Bs AIRES

ARTE Y TEATRO

GACETILLA

AUTORES NOVELES

Oportunamente informamos sobre la constitución de una sociedad de autores dramáticos noveles, a fin de realizar una labor de conjunto tendiente a facilitar la representación por las compañías nacionales, de obras que aisladamente se estrellan habitualmente contra un círculo de hierro que ponen las empresas para la aceptación de ellas.

La idea originaria de los fundadores de esta asociación ha sido bien planteada, pues previa una asesoría capaz y escrupulosa, pueden surgir entre los noveles algunos autores de cartel y estrenarse producciones que en la esterilidad del esfuerzo personal aislado estarían condenadas tal vez a permanecer anónimas.

Es pues una asociación que se inicia bajo buenos auspicios y que si sus fundadores tienen tino y mesura, puede desarrollar una labor eficiente y saludable, propendiendo en algo a la depuración de la producción nacional, que necesita de esfuerzos vigorosos para encaminarse definitivamente por la buena senda.

El "Círculo de las Letras", que así se denomina la institución, ha invitado a sus asociados para una reunión a realizarse mañana a las 9 p. m. en la secretaría, Cevallos 639.

Motiva esta reunión el cambiar ideas sobre la mejor realización del proyecto encomendado a una comisión compuesta por los señores Romeo M. Neumann, Guillermo R. Castañé y profesor Oscar Maldonado, a fin de que se entrevisten con los directores de las diversas compañías organizadas en esta capital a fin de convenir con ellos la mejor forma para la representación, en la temporada próxima, de varias producciones de los socios del círculo, que han sido previamente seleccionadas por la comisión asesora.

Como se ve, está en vías de una realización práctica la idea que motivó la fundación de esta sociedad, cuyos dirigentes demuestran estar animados de los mejores propósitos.

Veremos si las gestiones no tropiezan con algún inconveniente.

VICTORIA

Lo mismo que ocurre con ciertas producciones líricas que no desmerecen a través de las generaciones y se las halla siempre lozanas, melodiosas y nuevas, así acontece con muchas obras del teatro de prosa. Una de estas últimas, lo es sin duda alguna la hermosa comedia de Victoriano Sardou "Dora o la espía", que, adaptada a la escena española hace muchos años por el señor Xavier Santero, fué representada anoche por primera vez en la temporada por la compañía Díaz de la Haza, bajo todos los auspicios de un estreno y ante una sala concurridísima y pródiga en sus expansiones demostrativas de la satisfacción con que presenciaba la obra y del aprecio que le merecía la correcta interpretación del conjunto artístico citado.

Sardou es uno de esos comediógrafos franceses cuyas producciones contienen siempre algo nuevo y original como el recurso de que se vale en "Dora" para resolver el conflicto dramático. Además, "Dora" contiene algo de actualidad que la hace más interesante aún, pues en ella el autor nos presenta detalles del alto espionaje alemán que preparó los sucesos de la presente conflagración; y enlazando esos sucesos políticos con un asunto pasional interesantísimo, que es el que domina en la obra, desarrolla su trama con mano experta y mantiene en curiosidad creciente la atención del espectador hasta el final, exceptuando el primer acto que es monótono y de exposición.

La señora Josefina Díaz de Artigas no desmintió las esperanzas que en ella se formularan respecto a su interpretación en el papel de protagonista. Hizo en efecto una Dora valentísima, notablemente realzada por la belleza de su figura gentil y esbelta, desempeñando una meritoria labor que señala un triunfo más a su carrera artística.

Los demás intérpretes, entre los que se distinguieron los señores Haza, Artigas, De Diego, y las señoras González, Villar y Toscano, rivalizaron en el cometido a su cargo y compartieron merecidamente los aplausos que la numerosa concurrencia renovó al final de cada acto.

La presentación escénica, como de costumbre por esta compañía, fué completamente apropiada.

"Dora o la espía" continuará en el cartel hasta el jueves, pues ya es sabido que el viernes se verificará la función extraordinaria en honor y a beneficio del primer actor y director de la compañía, don Manuel Díaz de la Haza, con el drama "El cardenal", que por primera vez será interpretado en castellano en esta capital.

GALERIA TEATRAL DE "LA EPOCA"

Miss Winifred Barnes, en la opereta de Shaftesbury, "Arlette"

MARCONI

Vuelve esta noche a la escena la celebrada opereta de Lombardo "La duchessa del Bal Tabarin", en cuyo rol de Frou Frou la primera tiple señorita Clara Weiss realiza una labor meritoria que le ha valido nutridos aplausos.

El jueves se dará la primera representación de "Los saltimbanquis".

SAN MARTIN

Está dando sus últimas funciones la compañía lírica que dirige el maestro Marranti y que termina su temporada con la semana en curso.

Esta noche vuelve a cantarse "Manon Lescaut" de Puccini con la soprano señorita Juana Viviana en el rol de protagonista y el tenor Pietro Novi en el de di Grieux.

BUENOS AIRES

El desopilante vaudeville de Raymond y Boucheron, adaptado por Escobar con el título de "La familia del escribano" y que el público ha celebrado ruidosamente, ocupa hoy las secciones vermouth y tercera de la noche.

En segunda se sostiene el boceto dramático de Alberto Vaccarezza, "Los hijos del finao".

En última la parodia de González Castillo y el maestro Jesús Ventura, "La pebeta del Bar Copetín", que marca su 41a. representación consecutiva, sin que decaiga el interés del numeroso público que la aplaude.

AVENIDA

Sontinúa llevando numeroso público la revista de actualidad "De América a las trincheras", original del autor uruguayo Edmundo Bianchi y que esta compañía pone en escena con mucha propiedad. Hoy ocupa la sección de las 10.

Completan el programa en segunda la zarzuela dramática de Larra, Montesinos y el maestro Torregosa "La cañamonera" reestrenada ayer con bastante acierto.

En última se repite la comedia lírica "La chicharra" uno de los buenos aciertos interpretativos de la tiple cómica señorita Asunción Pastor.

En vermouth el vaudeville de Hennequin y Webher "El último mosquetero".

Mañana miércoles se pondrá en escena "Doloretes", el jueves la revista "De España al cielo", el viernes "El club de las solteras" y el sábado "Sangre roja", de López Silva.

Se tiene en ensayo la refundición de "La duquesa del Bal Tabarín", para la cual se está pintando decorado especial.

EDEN TEATRO

Bien iniciada la temporada de verano por la compañía Garrido, creemos que si la dirección trabaja con empeño y se esmera en la presentación de los espectáculos, como parece ser su propósito, podrá sostenerse provechosamente.

El público ha respondido amablemente al esfuerzo inicial, concurriendo y aplaudiendo a los discretos artistas que se esmeran por imponer su labor.

La humorada "Fotografía feminista", que ha sido muy bien recibida y que da oportunidad para la amplia presentación de todo el conjunto ocupa hoy las secciones vermouth y última de la noche.

En sección de las 9 se repite el sainete de Muñoz Seca y Pérez Fernández, "El marido de la Engracia", cuya interpretación por las primeras figuras no desmerece en nada a la que nos hicieran conocer anteriormente otras compañías del género.

En segunda la comedia lírica "La chicharra", con la tiple cómica Amparo Garrido en el rol de protagonista.

Mañana miércoles se pondrá en escena "La muñeca ideal", arreglada del francés por Pereda, Soler y el maestro Audrán.

VARIEDADES

—Mañana miércoles se realizará en el Mayo la función de despedida de la tonadillera Mercedes Alfonso y el jueves debuta en el mismo escenario la cantante Eva de Lys, uno de los buenos números del género que se ha impuesto a nuestro público por sus condiciones artísticas y que no dudamos en el Mayo confirmará su prestigio.

—Se anuncia para en breve el debut en el teatro Florida de la simpática artista Lynes de Levres en sus interesantes cuadros plásticos que tanto se han aplaudido en otros escenarios. Siguen en el mismo escenario el enano Lombin, el dueto Florence Mecherini, la Maravilla y las Goyitas argentinas.

—Nos comunica la empresa del teatro Esmeralda que a partir del jueves el aplaudido dueto cómico internacional Negri-Appiani intervendrá en las secciones de la tarde. Siguen sosteniéndose con éxito las bailarinas y cantantes las Giraldinas y la compañía nacional Branaz Conte que hoy pondrá en escena "El resucitado".

—En el Soleil siguen trabajando con éxito la cantante de aires regionales Angeles de Granada y las bailarinas "Las trigueñitas".

FRONTON BUENOS AIRES

Para esta noche se ha combinado el siguiente partido: Isidoro y Ermua contra Irigoyen y Machín, el cual debe resultar necesariamente interesante, dada la homogeneidad de fuerzas de los componentes.

Nos permitimos indicar a la empresa la siguiente combinación que a no dudarlo satisfará a los aficionados más exigentes, ya que suponemos tendría que resultar un soberbio encuentro.

Isidoro y Ermua v. Irun y Martín a sacar ambos del 8 1|2 y como no dudamos de la gentileza de la empresa, que cifra todo su afán en complacer al núcleo selecto de aficionados que concurren y que día a día va en aumento, nos ofrecerá en breve el partido que indicamos.

—Se nos comunica que a fines del corriente mes llegará para completar el cuadro el notable zaguero Nemesio Erdoza, con cuyo elemento aumentará, a no dudarlo, el interés por los reuniones del atrayente deporte vasco.

CONCIERTOS

G. DI TADA PAZ

En el salón teatro Cangallo 1362, tuvo lugar ayer el concierto de piano que anunciáramos, y en el que había de producirse en público el precoz y bien dotado artista cuyo nombre nos sirve de epígrafe.

La importancia y la dificultad que el programa envolucraba, despertaron, como era lógico esperarlo, una marcada expectativa en el numeroso auditorio congregado allí para escuchar al concertista, expectativa no desprovista de un cierto temeroso excepticismo, que el joven di Tada disipó bien pronto, al comenzar la ejecución del programa, para luego tranformarla en un atención sostenida, que se resolvió en una salva de aplausos al terminar el preludio y fuga en si bemol menor, de Juan Sebastián Bach.

Esta iniciación del programa, a base de una ejecución y una comprensión ajustadas, claras y expresivas, conquistaron para el instrumentista la voluntad entera del auditorio.

Así desarrolló, entre las ininterrumpidas muestras de una aprobación inequívoca, todo el difícil programa, en el que figuraban tres composiciones suyas, en las que demuestra innegables cualidades de compositor nato.

El precoz artista fué clásico en Bach y Beethoven: respetuoso del texto; claro, mesurado y sin embargo cálidamente espontáneo; romántico, sensible, elegante en Mendelssohn; vigoroso en Liszt; poeta en Chopin y nítido, franco en todas y en cada una de las obras que interpretó.

Posee, pues, las cualidades básicas del artista de fibra: la comprensión inteligente, la sensibilidad y el poder de expresión; fáltale, pues, ante todo, el estudio constante, que por la fuerza de sus jóvenes años no les es dable tener todavía; y ese dominio completo del instrumento, que lo vara al máximum de perfección, asequible su ya estimable mecanismo, lo obtendrá con la constancia y la aplicación que le aconsejamos, augurándole un brillante porvenir que no desmentirá seguramente.

AUDICION ALEMANY

Recordamos a nuestros lectores, que esta tarde, a las cinco, se verificará en el salón teatro Cangallo número 1362, una audición poética por el profesor Alemany Villa, quien interpretará, entre otras composiciones de gran mérito, "Los motivos del lobo", de Rubén Darío y "El alma primitiva" de Santos Chocano.

MENUDENCIAS

Alguna vez tenía que producirse. La Alfonso se había cristalizado en el programa del Mayo. Ya su clisé constituía una parte obligada del cartel.

Pero se produce una vez más el hecho incontrovertible de que nada es eterno. La Alfonso se va. El retiro se produce en circunstancias muy dignas del comentario. Se incorpora al elenco de dicho teatro la cantante Eva de Lys. La Alfonso se ha sostenido con exceso en el cartel. Su repertorio gastado tiene que languidecer a pesar de la elegancia indiscutible de la tonadillera que bate el record de la presentación reincidente. Y como la debutante del jueves, a pesar de que no hace ostentación escénica de coreografía y visualidad, tiene un buen caudal artístico de verdad y garganta capaz de emitir buenas notas, la Alfonso prudentemente ha optado por retirarse antes de que la comparación se establezca tomando parte ambas en el mismo espectáculo.

Es una honrosa retirada. Lo celebramos.

La temporada teatral que se clausura no ha dejado de tener sus acontecimientos más o menos transcendentales, dignos del comentario, siquiera sea insignificante. Pablo Podestá, hastiado tal vez de la patética dramaticidad de los personajes que crea, se ha sentido autor cómico, a la inversa de Parra, que después de hacer reir insistentemente en escena se ha dedicado al drama como autor.

Pablo ha estrenado dos sainetes: "El bastón de Cipriano" y "El sobrino". Toda la temporada del Nuevo se ha sostenido con estas dos producciones como principio de espectáculo.

Bien que el público, displicentemente, acostumbra entrar al teatro cuando la representación de ellos ha terminado, pero la vanidad del actor puede estar satisfecha.

Las obrillas que no nos alcanzamos a explicar qué origen pueden tener han llenado su minúscula misión. El programa, deshonestamente las anuncia siempre como "gran éxito" y no desaparecen en ninguna forma. Si el éxito se cuenta por el número de representaciones, no cabe duda que Pablo ha batido el record de los éxitos como autor.

Menos mal que se trata, como decimos, de obrillas de relleno, hechas simplemente para justificar la iniciación del verdadero espectáculo a las 10 de la noche.

Lo grave será que Pablo, reincidiendo e internándose en camino más escabrosos se le ocurra emitir algunas obras de verdad para el público. Entonces sí que tendríamos sainete o tragedia.

Como dato más explorativo sobre Pablo-autor, debemos agregar que ni siquiera cobra derechos, tan ilógica importancia se le da a sus zarandeadas obritas.

La Zazá después de su salida a flor de tierra del subterráneo de la calle Florida, se encontraba fuera de su centro de acción.

Optó, prudentemente, por irse a deslumbrar a la pacífica gente de tierra adentro y a estas horas está haciendo las delicias del público de Santiago del Estero.

La tonadillera ha demostrado esta vez buen tino. Son preferibles esas incursiones que siempre tienen algún encanto por la novedad de ciertos espectáculos en parajes poco frecuentados, a una aburridora "relache" en el centro de las grandes actividades.

Creemos que la Zazá seguirá aun por bastante tiempo su gira provinciana que le deseamos muy breve.

FILMS

—La adaptación cinematográfica de la comedia de Jacinto Benavente "El mal que nos hacen" se pasará esta noche en el Soleil.

—El film nacional "El ladrón", se pasará esta noche en el Callao y mañana en el Smart y The American Palace.

—En el Palace se pasará hoy el film "La cruz rota" por Harold Lockwood y la película de actualidad "La manifestación de homenaje a Italia del domingo".

"La mucamita" por la inteligente actriz Gladys Nalston se exhibirá hoy en el Etoile.

En el Empire se proyectará hoy "El hombre sin alma" y el "Hijo sin padre", creación del celebrado actor Douglas Fairbanks.

—En el Bolivar se pasará hoy la adaptación cinematográfica de la popular novela de Blasco Ibáñez "Sangre y arena".

—En el Electric se pasará hoy el segundo episodio de "Civilización y Barbarie" por Williams Russell.

—El film dramático "El rapiña" interpretado por el actor Jack Mulhall se exhibirá hoy en el Real.

—El film nacional "Flor de durazno" se exhibirá hoy en el Imperial.

—El programa para hoy del Cristal Palace comprende "La pirota" por Florencio La Badie y "Amor de madre" por Betty Nansen.

—"La doncella de Orleans" se proyectará hoy en el Petit Palace.

Instrucción pública

CONSEJO NACIONAL DE EDUCACION

El Consejo Nacional, en su última sesión, ha resuelto efectuar los siguientes nombramientos de director y encargados escolares para las escuelas nacionales recientemente instaladas en la provincia de San Juan:

Escuela número 85 "V. Lusana", directora a la maestra normal señorita Juana J. Sarmiento y encargado escolar al señor A. Facetnetti.

Escuela número 86, "V. Corral", director al señor Guillermo Squitae y encargado escolar al señor Carmelo Navarro.

Escuela número 88, "Zoroca ...", director al señor Julio S. Martínez y encargado escolar al señor Everardo Montiquel.

Escuela número 89, "V. Nueva", director al maestro normal señor José Luis Lobo y encargado escolar al señor Miguel Salé.

Escuela número 90, "V. Zavalía", director al maestro normal señor José A. García y encargado escolar al señor F. Becerra Suárez.

Escuela número 91, "Cochagual", directora a la señora Delfina N. I. de Salvidea y encargado escolar al señor A. Quiroga.

Escuela número 99, "Arenal de Aparicio", directora a la maestra normal señorita A. A. Flores y encargado escolar al señor H. Largacha.

Nombrar encargado escolar de la escuela nacional número 20 "Estación Mechita" (Buenos Aires), por el período 1917-1918, al señor Juan Gianini.

CONSTRUCCION DEL EDIFICIO "CARLOS PELLEGRINI"

1.° Aprobar el proyecto definitivo con presupuesto de $ 750.336.51 moneda nacional, formulado por la dirección general de arquitectura para la construcción del edificio escolar "Carlos Pellegrini", en la calle Entre Ríos, entre las de Cochabamba y ... Consejo Escolar VI.

2.° Disponer el llamado a licitación pública para la construcción de dicho edificio, fijándose el día 20 de diciembre próximo como fecha para la apertura de las propuestas, ... [illegible] ... garantía de la presentación de sus propuestas la suma de $ [illegible] en efectivo.

REPARACIONES GENERALES DE EDIFICIOS FISCALES

1.° Aprobar la [illegible] ... artículo.

2.° Adjudicar las [illegible] ... a continuación:

Escuela número 1 del Consejo Escolar 12, [illegible] ... una rebaja del 10 [illegible] o|o del presupuesto oficial.

Escuela número 1 del Consejo Escolar 13, Flores 3869, a los señores César Caniglia y Juan J. Guerra, por $ 3.676,20 m|n., o sea una rebaja del 10.50 o|o del presupuesto oficial.

Escuela número 2 del Consejo Escolar 16, Triunvirato 4957, al señor Francisco Tucci, por $ 7.572,18 moneda nacional, o sea una rebaja del 10.20 o|o del presupuesto.

[illegible]

UNIVERSIDAD POPULAR DE LA BOCA

[illegible]

HOMENAJE POSTUMO A UN EDUCACIONISTA

[illegible] ... "Reptiles musicales", "El alfabeto en ...", "La instrucción primaria en la República Argentina", etc.

La comisión encargada de llevar a la práctica el homenaje, está compuesta por los siguientes señores:

Doctor Adolfo Cichero, Sr. Fernando Guerrico, Dr. T. Edgardo Zabala, Dr. Pedro Landeira, coronel Julio S. Dantas, Sr. Aristóteles Busso, profesor Alberto Zapiola, señor Gerardo Laya, prof. Alberto Errotaberea, Dr. Enrique Alsina, Sr. Manuel Mieres, Sr. Juan M. Lafón, in-

[illegible]

COLEGIO NACIONAL MARIANO MORENO

[illegible]

Los señores estudiantes deben concurrir de acuerdo con el horario, pues en esa forma se evitarán demoras.

La secretaría funciona de acuerdo con el siguiente horario: para el turno de la mañana de 8.30 a 11 ... y para el turno de la tarde de 2 a 5 p. m.

UNIVERSITARIAS

FACULTAD DE MEDICINA

Las mesas de examen

[illegible]

Exámenes

[illegible]

FACULTAD DE CIENCIAS EXACTAS, FISICAS Y NATURALES

Clases prácticas

[illegible]

F. DE CIENCIAS ECONOMICAS

Reunión del consejo

[illegible]

Alumnos libres

[illegible]

FACULTAD DE DERECHO

Horario de exámenes

[illegible]

ASOCIACION UNIVERSITARIA ... SAN MARTIN

[illegible]

UNIVERSIDAD DE LA PLATA

Facultad de ciencias de la educación

Ayer se reunió el consejo académico de esta facultad, y aprobó el siguiente horario de exámenes para diciembre próximo:

[illegible]

Facultad de ciencias físicas, matemáticas y astronómicas

[illegible]

CUANDO SU HIJO LLORE...

piense que hay muchos que no tienen madre:—los niños sin amparo y los huérfanos de la guerra, recibirán el beneficio de las compras que se nos hagan durante esta SEMANA.

SEMANA DEL NENE
19 al 24 NOVIEMBRE 1917
Venta extraordinaria a beneficio del Club de Madres, Patronato de la Infancia y Huérfanos de la guerra.

A LA CIUDAD DE LONDRES
— C. PELLEGRINI ESQ. CORRIENTES —

AYUDELOS, COMPRANDO!

HOY MARTES

Nuestras mesas especiales de precio único estarán instaladas en el subsuelo y presentarán interesantes lotes a $ 1.50, $ 3.— y $ 5.—

En nuestro 4.° piso, a las 5 p. m., Teatro guignol para los niños. — Entrada libre.

DEVUELVO EL IMPORTE
de todo trabajo que no sea satisfactorio.
Mi especialidad en la materia, me exime de gastos de intermediarios, condición que permite la modicidad de mis precios.
A. GARBARINO — OPTICO TECNICO
288, ESMERALDA, 288
Examino la vista con la mayor prolijidad, sin alterar los precios en la mercadería.
ANTEOJOS ENCHAPADOS CON CRISTALES DE LA MEJOR CALIDAD PARA VISTA CANSADA, DESDE $ 8

PAPELERIA COMERCIAL DE CERINI & MATIENZO
IMPRENTA
LITOGRAFIA
ENCUADERNACION
FABRICA DE LIBROS EN BLANCO
ÚTILES DE ESCRITORIO
CANGALLO 687
Unión Telefónica 3059 Avenida
Cooperativa Telefónica 930 Central

CARRERAS DE CABALLOS

HIPODROMO ARGENTINO

LA REUNION DEL JUEVES

BREVES APRECIACIONES

Con un programa, que cuenta numerosas inscripciones, se efectuará pasado mañana en Palermo, la 99a. reunión de la temporada.

En todas las pruebas, la elección del presunto ganador, se hace dificultosa, pues muchos de los animales anotados, están igualmente en condiciones de obtener el triunfo, títulos que han obtenido en otras presentaciones.

La prueba de vallas, sin importancia ninguna, será disputada por solo cuatro competidores.

Dichoso es el candidato obligado de la carrera. El hijo de Gerolstein salva los obstáculos con mucha agilidad.

The Libel que viene desempeñándose discretamente, es el enemigo más serio que llevará Dichoso.

Able puede mejorar sus últimas carreras que fueron malas. El hijo de El Amigo en privado se conduce bien.

Ché puede resultar la sorpresa de la carrera. En su última presentación fué tercero de Lasalle.

Once potrancas perdedoras bajarán a la liza en el premio Meneguina, a disputarse la prima ofrecida a la vencedora.

Inocencia se ha puesto muy linda con el breve reposo que ha tenido; y a nuestro juicio, esta vez debe obtener su primer victoria.

Gambia es una enemiga muy brava, pues a raíz de ser segunda de Fortune, ha seguido adelantando su preparación.

Desdémona tiene una brillante oportunidad para poder sacar triunfantes, los colores que defiende.

Beguina no hay que descuidarla, pues puede resultar la posible sorpresa.

Chistosa cuenta con varios puestos de placé, que le dan títulos para alternar con éxito.

Bocina borrará la mala impresión que dejó al disputar su última carrera, donde sufrió un serio contratiempo.

En los 1800 metros de la tercera carrera — reservada para potrillos perdedores — hay varios que tienen títulos para conseguir el triunfo.

Irmao, el eterno segundo, se le presenta la ocasión propicia para poder abandonar la ínfima categoría a que pertenece.

Caburei es otro que está cansado de entrar en el marcador. En sus ejercicios se conduce admirablemente.

Charol si es presentado mejorará mucho la carrera de su debut. El entraineur Frazer tiene esperanzas de verlo salir airoso.

Frigio por ser segundo de Le Temps, es un candidato de primer orden.

El hijo de Fúlmen ha de producir muy buena carrera.

Un número crecido de animales — 22 — han conservado su anotación en la cuarta prueba del programa que tiene por base el premio Well Meant.

Majadero como se conduce bien en privado puede ser un serio rival.

Secante cuenta con una buena corrida sobre la distancia de la carrera. Su ecurie tiene esperanzas de verlo salir airoso.

Hondonada por sus últimas carreras es una candidata muy aceptable.

Casero está en condiciones de mejorar su última carrera.

Nácar reaparece descansado y en condiciones de obtener el triunfo.

Arimán por su última carrera mucho se recomienda este hijo de Master Willie.

Mercachifle con el peso que le ha correspondido puede hacer buena carrera.

No es por su cuarto puesto en la carrera ganada por Parigot; mucho se recomienda.

Dulzura que fué segunda de Parigot, puede alternar con éxito, pues sólo irá con 44 kilos.

En el premio Huarmi, base de la quinta carrera del programa, hay varios de los concurrentes, que tienen títulos para salir airosos.

Mirasol excelentemente preparado disputará la prueba, aunque lleva un serio rival en Pisafuerte.

Júbilo II cuenta con ejercicios realmente seductores y su ecurie abriga las esperanzas de poder batir a los favoritos.

Pisafuerte será el preferido de la cátedra y motivos hay para ello. El hijo de Casiopea en privado se conduce admirablemente.

Quito por su tercero de Flandes y Colibrí, es el candidato a producir la sorpresa de la carrera.

Grey Fox reaparece convenientemente preparado, y a pesar de contar con buenos ejercicios no creemos que pueda batir a Pisafuerte.

Sobre una distancia de 1100 metros, se disputará el sexto número del programa, carrera reservada para yeguas y potrancas.

Como va muy pesada, pero podrá alternar con éxito.

Mimí Pinsón reaparece bien preparada. Reconocidas son las ligerezas de la hija de Pearl River.

Anfitrita está en condiciones de poder repetir su última hazaña.

Noche Buena ha de producir una gran carrera, pues sólo lleva 49 kilos.

Rossie Cheeks por sus últimas carreras está bien colocada. Su ecurie espera de la hija de Orinoco una discreta performance.

Diavoletta con un buen aprendiz podrá alternar con éxito.

Bosnia es una buena candidata y a su ecurie le inspira mucha confianza.

La Imperio puede ser la sorpresa de la carrera. La hija de Valero se conduce bien en privado.

En el handicap de la milla sólo cinco caballos han conservado su anotación.

Florilegio a pesar de la ventaja que dispensa, puede nuevamente conseguir salir airoso.

The Lad que está corriendo mucho puede ocupar uno de los primeros puestos.

Mamita II después de su brillante performance del clásico Chile es una de las candidatas más indicadas de la carrera.

Datilero con sólo 48 kilos inspira a su caballeriza una gran confianza.

Parigot que va en pelo puede volver a repetir su última hazaña adjudicándose el triunfo.

En el handicap final hay varios concurrentes que tienen títulos para conseguir salir airosos.

Vicente López por su segundo de Sin Rumbo es un candidato de primer orden.

Kick II anda corriendo mucho y en esta ocasión debe ocupar uno de los primeros puestos.

Mirabeau II está bien colocado y su ecurie espera verlo salir triunfante.

Lauzún es un gran candidato. En sus ejercicio privados se desempeña admirablemente.

Rosedal siempre es enemigo. Repitiendo sus últimas carreras debe alternar con éxito.

Encomio con 48 kilos puede ser la sorpresa de la carrera.

EL CLASICO COMPARACION

¿Un match?

El domingo se disputará esta carrera que en una menor distancia constituye, si así puede llamarse, la revancha del Internacional.

Los competidores son éstos:
Botafogo, J. Bastías.
Saint Emilión, M. Lema.
Moloch, dudoso.
Remanso, dudoso.

¿Puede existir una revancha del Internacional?

Aquella fué una carrera donde el hijo de Korra se impuso de manera definitiva, donde sus adversarios no pudieron aparceársele, siquiera, un metro, donde no hubo rivales, en síntesis. ¿Qué revancha, entonces, pueden pedir? No obstante Botafogo la ofrece gentilmente... con la seguridad absoluta de su victoria ya que aun para los aficionados más incrédulos el pupilo del stud Alvear como algo extraordinario no admite adversarios de ninguna categoría, con ningún peso y en ninguna distancia.

Moloch y Remanso han ratificado su inscripción por si ocurre cualquier contratiempo que obligue al crack a permanecer en su box. Entonces ellos le animarían con Saint Emilión, pero de lo contrario preferirán seguramente con más tino y más espíritu práctico la sexta carrera donde también se hallan inscriptos y donde pueden ser presentados con mayores probabilidades.

¿Quedará, pues, el clásico Comparación reducido a un match? Es lo más seguro, y aunque no falta quien critica la presencia de Saint Emilión en una carrera donde su victoria es imposible, nosotros lo vemos naturalísimo por la sencilla razón de que un animal bueno porque haya otro superior no ha de permanecer encerrado eternamente en su box, sino que también debe atreverse con los enemigos mayores, sobre todo si estos no son más que uno, pues en ese caso, el segundo puesto no hay quien se lo quite...

La carrera será bien deslucida. Botafogo obtendrá una nueva victoria. Saint Emilión libre del avance inesperado de un Berthier conquistará el segundo puesto. Botafogo de punta a punta. Por varios cuerpos. Decididamente, la presencia del crack quita lucimiento a cualquier prueba... pero solo por verlo triunfar de manera tan definitiva, las tribunas han de llenarse de público entusiasta y de público curioso... que es el más molesto para los aficionados de todos los días.

DESDEMONA

Si no encuentra ningún Otello en su camino, ni ningun Yago a su paso, esta Desdémona el jueves debe producir una gran carrera, sino abandona la categoría a que pertenece para cuya hazaña cuenta con una preparación esmerada y una serie de ejercicios a cual más sugestivo.

El sábado, suavemente exigida por el aprendiz Acevedo, cubrió 700 mts. en 43" 1 2. Esto no dice nada. Basta saber que en su nuevo compromiso... tienen en su ecurie gran confianza a pesar de llevar una contraria que como Gambia, ha de oponerle seria resistencia.

LUCANIA

Le tocará ganar una carrera? No nos atrevemos a pronosticar porque hasta ahora no nos ha revelado mayores bondades, pero con esa sangre y ese tino la de perdedores, por lo menos, ha de conseguirla en una menos pensada.

Ligera es, así por lo menos lo hemos comprobado en distintas oportunidades, como el sábado, que cubrió en 42" los 700 metros de la partida reglamentaria, dirigida por el jockey Francisco Arcuri.

NACAR

Está muy lindo el hijo de [illegible] y aunque haya defeccionado en su último compromiso, creemos que en cuanto dispute otra carrera, ha de borrar la mala impresión que produjo aquel día.

El sábado ha producido un ejercicio que, sin ser sobresaliente, no es tampoco malo, sin que se le exigiera recorrió en 48" 1 5 los 800 metros.

Pasado mañana está en una prueba donde puede tener buena figuración.

PETIT GOSSE

El entraineur Betancour abriga grandes esperanzas en Petit Gosse, potrillo que ha tenido que parar, casi al hacerse cargo de él, y que difícilmente ha de correr en el presente año.

Hemos oído un pronóstico respecto a este producto, según el cual Petit Gosse tendría en las pistas una actuación brillantísima.

LAUZUN

Después de haber ganado una carrera corta, el hijo de Cyllene ha sido preparado por el entraineur Tomás Conde para disputar algunos handicaps de fondo.

Lauzún está anotado para el jueves, en la prueba final, y para disputar esa carrera cuenta con una pasada en 2500 metros, 1' 2"40", y con algunos otros ejercicios que lo recomiendan especialmente. Rosedal, Los Gorros y Encomio parecen ser sus principales enemigos.

DOMINGO TORTEROLO

En la reunión del jueves, el jockey Torterolo tiene hasta hoy el compromiso de dirigir únicamente a Bocina y Charol, pues la presencia de Como en el handicap de yeguas de 1100 metros, es muy dudosa.

DATILERO

Este hijo de Saint Wolf, que disputará pasado mañana el handicap de la milla, ha de producir, sin duda alguna, una performance de acuerdo con la brillante campaña que lleva realizada en las pistas de Palermo.

Aunque Datilero lleva como principal enemigo a la ganadora del clásico Chile, puede dominarla al menor desfallecimiento por la ventaja que recibe en el peso.

Hasta ahora no es cosa resuelta si la dirección de Datilero ha de estar a cargo de Máximo Acosta o de su colega Celestino Fanucci.

DIAVOLETTA

Como la hija de Diamond Jubilee ha quedado en muy buenas condiciones, después de disputar la carrera ganada por Anfitrita, su ecurie ha resuelto hacerle cumplir su compromiso el jueves en la sexta carrera, donde con 42 kilos puede [illegible] bien. La defensora del stud Los Rosales será dirigida por Máximo Acosta.

FRANCISCO ARCURI

Este profesional en la reunión de pasado mañana tendrá a su cargo únicamente la dirección de Alteza Real, Mirasol y Vicente López.

RADIEUX

Después de la última carrera que disputó, no se encontraba una razón lo suficientemente clara como para explicar la mala actuación del hijo de Arcadio, en la prueba ganada por [illegible] el domingo anterior.

Pero como hay cosas que tienen razón de ser cuando esa explicación se encuentra perfectamente [illegible] [illegible] Radieux ser[illegible] [illegible] [illegible] presentado [illegible].

Y naturalmente el Radieux se encontraba en aquella oportunidad atacado del mal que se ha [illegible] posteriormente [illegible] que no respondiera a las esperanzas de su caballeriza.

PARA EL AÑO QUE VIENE...

El entraineur Betancour es un hombre que sostiene cuanto dice, aunque todo lo que escapa de sus labios no siempre es [illegible]. Pero convenzamos en que las cuestiones del turf las domina, y por cierto, es de los que menos se equivocan.

Así, sus fallos sobre bondades de productos que aún no han revelado condición superior alguna, son atendidas o aceptadas, mejor, sin disputa, porque como entraineur avezado, que conoce el oficio, que no se permite atrevimientos mayores, las campañas que él augura, se cumplen y los éxitos que él pronostica, se realizan.

Pero errar es humano, y Betancour también está sujeto a esa ley anal. Nuestro "héroe" dijo al comienzo de la temporada que Berthier era el mejor producto del año, y por aquí [illegible] que no [illegible] muchos mayores, ni rival que pudiera batirlo tan fácilmente. Pero apareció Botafogo, y todos sus cálculos fueron por tierra. No obstante, Betancour mantuvo las esperanzas de hallarlo, y ya que en la presente temporada es imposible, afirma que "para el año que viene" caerá el crack derrotado, si no es por el hijo de Jardy, será por Colibrí o Petit Gosse, pues su "experiencia" le dice que éstos son productos de tantas fuerzas como el pupilo del Alvear... [illegible]

ENCOMIO

En el handicap final de pasado mañana será el hijo de Bridge of Canny dirigido por el aprendiz Modesto Altamiranda.

Con el descargo correspondiente resulta [illegible] candidato, pues anda mucho en la actualidad y cumple bien en los ejercicios a que se le somete.

Lauzún y demás enemigos han de marcar tiempo si quieren ganar al pupilo del stud Los Gorros, que pasa por un gran momento en su preparación actual.

CHILCAL

El hijo de Fulmen no ha demostrado hasta ahora nada [illegible] el jueves está anotado en una prueba donde Pisafuerte se destaca netamente, sin embargo, es bueno tenerlo presente, de acuerdo con un ejercicio que le hemos mencionado el sábado. Y que realizó a la par de O[illegible] el recomendable tiempo de [illegible] los 800 metros, venciendo fácilmente al hijo de Saint Wolf. Puede pues, ser Chilcal por lo menos un confortable placé.

PISAFUERTE

Pasado mañana tiene Pisafuerte una brillante oportunidad para [illegible] su segunda victoria. El hijo de Your Majesty, después de disputar algunas pruebas clásicas con regular éxito, ha sido anotado en una prueba de ganadores, donde [illegible] debe imponerse a voluntad.

Mirasol, Júbilo II, Chilcal, tienen que hacer proezas para poder luchar en contra del pupilo del stud Don Gonzalo.

EN EL STUD ALVEAR

El fierro de Botafogo

El "crack" del año está listo para disputar el Comparación.

Hoy de mañana, en la pista del medio fué sometido a un ejercicio preparatorio para disputar esa carrera en presencia de su propietario, el señor Diego de Alvear.

Botafogo pilotado por el jockey Bastías, [illegible] en 2400 metros, saliendo muy suave de abajo, tanto que en la distancia total empleó 2'21" 3 5.

Tomamos algunos tiempos parciales que demuestran que en el final, el hijo de Old Man ya habrá aumentado el cómodo golpe con que había iniciado el ejercicio y estos fueron: 1'2" 1/5 los 1000 metros finales, 43" los 700 y 11" 2/5 los 200 finales!!

Domás está decir que el estado del caballo es insuperable y que Saint Emilión ya puede ir preparándose a caer vencido una vez más.

Después de presenciar este ejercicio llegamos hasta la caballeriza donde pudimos observar a Botafogo tan tranquilo y más lindo que nunca, y, francamente, no pudimos al menos que felicitar al entraineur Vizcaz que desde el mes de febrero conserva al invicto y célebre crack en un estado como pocas veces consiguen los "race-horses".

FLANDES

Sigue muy aliviado de las sorpresas el presunto "crack" de Los Rosales, y todavía no se pierden las esperanzas de hacerle disputar el clásico Chapar, pero nada nos extrañaría que esos deseos no se pudieran ver confirmados por el corto plazo que tiene para esa carrera.

Flandes sería uno de los mejores candidatos para la carrera Internacional de Montevideo. Y nada nos extrañaría que su propietario, en vista de la importancia del premio, se resolviera enviarlo con tiempo, con lo que el potrillo pasearía mucho en esas playas y podría para el día de la carrera, estar en grandes condiciones.

LA VICTORIA II

Esta hija de Old Man que ya ha sido anotada en una carrera para el próximo domingo, donde le corresponderá un peso insignificante, cumplirá su compromiso dirigida por el jockey M. Acosta.

IRMAO

Dice el entraineur Florencio Rodríguez que cree firmemente que a Irmao le ha llegado el turno de abandonar la categoría de perdedor.

Irmao no tiene en realidad en compañía de Caburei, Charol y Frigio que hacer mayores esfuerzos para imponerse.

MAMITA II

La última victoria de la hija de Old Man, ha sido tan sugestiva que ya nadie puede dudar de que ha recuperado el estado de sus buenos días y que será temible en cualquier prueba que dispute.

Mamita II está anotada para el jueves con 56 kilos en el handicap de la milla y si su ecurie resuelve presentarla con el descargo del aprendiz Altamiranda, nos parece que difícilmente han de arrebatarle el triunfo.

COMO SE HACE UN JOCKEY

Todos los profesionales conservan de sus primeros pasos por el turf una serie de recuerdos interesantes. Los que hoy no son nada[illegible] cuentan que al iniciar sus carreras [illegible] maestros; los que hoy son maestros tienen de aquellas épocas cuentos divertidos, aventuras curiosas, como las que se dicen de Napoleón, por ejemplo, cuya afición a la guerra se reveló en la escuela donde con su pose habitual contemplaba la lucha que con proyectiles de nieve sostenían dos bandos distintos, al frente de uno de los cuales se hallaba siempre el gran militar de Francia.

Un jockey se hace, como un cómico: por afición. Las escuelas no son para unos y otros mayormente provechosas, en ellas no aprenden nada, el actor se hace amanerado, el jockey no se haría jockey.

La afición, sin embargo, todo lo puede en el sujeto con condiciones para destacarse. Al respecto ayer oímos una anécdota curiosa. Le contaba el jockey Arcuri a un grupo [illegible]:

—De muchacho — decía Arcuri — era tal mi afición por las carreras que en mi casa pronto se [illegible] una atmósfera contraria a mis inclinaciones, como si en ellas viera un peligro. Yo quería ser jockey. Tamaño disparate me causó más de un disgusto... y me proporcionó más de un azote!... Pero yo [illegible] con esa terquedad de los [illegible] años, y cuando me cerraban [illegible] las puertas, saltaba por las ventanas... Salir por una ventana de mi casa no era tarea tan fácil como la de ganar con Botafogo. Una ventana [illegible] apenas dejaba ganar la cabeza... una vez ésta afuera, el resto del cuerpo saldría de cualquier modo... A todo correr llegaba al stud de Pío Jaen donde me daban algún caballo para varear, y contra la opinión de toda mi familia salí un día a las pistas montando a Fausto con el que entré cuarto.

En 21 días dejé de ser aprendiz ganando tres carreras indispensables con Fausto, Mangangá y Tarara. Después...

....

Después lo sabemos todo. Hoy Arcuri es un maestro, gracias a su decidida afición por el turf, gracias al empeño por corregir sus defectos y gracias a los buenos consejos de sus primeros maestros.

Napoleon dirigía batallas de nieve en el patio de la escuela. Arcuri se escapaba por la ventana, sacando la cabeza primero... y el resto del cuerpo de cualquier modo... Decididamente, hay cierta analogía entre Napoleón y Arcuri...

LOS PRODUCTOS DEL ALVEAR

Las importantes adquisiciones hechas por el señor Alvear en los últimos remates de productos nacionales han sufrido una detenida revisación [illegible] a fin de poder devolverlos dentro del plazo fijado por la Asociación de Criadores en el caso de presentar alguna dolencia o defectos de importancia.

Hoy de mañana se llevó a cabo esa revisación sin que uno sólo de los productos se halle en malas condiciones. Al contrario, es un lote hermoso, el mismo que en la próxima campaña conquistarán para la tradicional casaca muchos e importantes laureles.

PICAROTE

El hijo de Bridge of Canny a raíz de sus últimos imprevistos fracasos fué puesto en observación, notándosele una dolencia a los vasos a los que inmediatamente se le aplicó la curas necesarias.

Picarote sigue muy bien, pero según se nos informa de su ecurie, no será presentado hasta la temporada próxima.

BIS

El stud Alvear ha resuelto no presentar a Bis en el handicap final del próximo domingo reservándosele para el clásico Buenos Aires, para cuya carrera posiblemente se le dará un ejercicio sobre la distancia.

Bis en dicha prueba tendrá que medirse con Takecare, Berthier, Datilero, Moloch, etc., etc.

GINEBRA
Bols
SU COLOR AMBAR PALIDO COMPRUEBA SU VEJEZ

HIPODROMO DE LA PLATA

Llegada del clásico. — 1.o Dieufort; 1.o Maraschino; 2.o Hidrato; 2.o Betel.

Una hermosa fiesta hípico-social coronó brillantemente los festejos organizados en conmemoración del 35 aniversario de la fundación de La Plata.

Además de una selecta concurrencia, que ocupaba el recinto de los socios, asistieron el interventor doctor Cantilo, y el intendente de La Plata, doctor Dardo Rocha.

La reunión se desarrolló sin contratiempos, con excelente organización, a pesar de la multitud de gente que concurrió al hipódromo deseosa de presenciar las interesantes carreras del día.

Cúmplenos felicitar en esto a los distinguidos caballeros que forman parte de la comisión de carreras, y al señor Clemente Benavides, secretario de la misma.

El señor Vital, insuperable, puso de manifiesto su reconocida pericia, dando el orden de salida en momentos siempre oportunos, mereciendo los aplausos del público.

Las llegadas interesantes y los fallos muy bien recibidos. En la carrera clásica del día, en un violento rush, el caballo Dieufort logró empatar con Maraschino, adelante de Hidrato y Betel.

Adua en la primera y Fratello en la segunda, ganaron al galope la respectiva carrera. Ortiguita en la tercera alcanzó en los últimos tramos a batir a La Paisana y Ehonte.

En la de potrillos defeccionó Lanús, ganando Peringote, de quien, en nuestra crónica del domingo, informábamos haber apronta[d]o en 41" pagando pesos 20.60 por boleto.

Cubanita, a quien también indicamos como la posible sorpresa, pagó a sus partidarios pesos 54.90, ganando la carrera al galope, adelante de Bizentine y Lechero.

En la última, Saint Cyr tuvo que emplearse ante la recia atropellada de Ton Ton, bien sostenido por su jockey Fenucci, quien supo llevarlo con toda serenidad y mantener un pescuezo de ventaja hasta el disco.

En conjunto, una excelente reunión: la venta alcanzó a 128.910 boletos.

Salvador Roig y Félix Polleri entrenan los caballos Dieufort y Maraschino, que hicieron deat-head en la carrera clásica.

El novel cuidador Rafael E. Rodríguez hizo doblete con los pupilos del stud El Derby: Cubanita y Saint Cyr.

A todos, nuestros felicitaciones.

HIPODROMO DE ROSARIO

La reunión del último domingo — Breves comentarios — Resultados generales.

El clásico Mayol, fué un handicap de segunda, [illegible] metros [illegible] organizado por esta institución para la reunión de [illegible] el último domingo [illegible] Independencia [illegible] en la arena un [illegible] animales [illegible]

[illegible]

Pero [illegible] el handicap de fondo [illegible] el espectáculo de su [illegible] en la primera de las pruebas citadas cuando los jockeys más atentos a cooperar a la buena largada, esperaban que Atacama II se alinease, el starter dió la orden de ¡vamos! de improviso, tomándolos de sorpresa y produciendo con tal motivo una largada desastrosa, tanto más perjudicial cuanto que la distancia de la prueba era [illegible] metros.

[illegible]

Premio [illegible] metros — 1o. Magistral, [illegible] kilos, jockey [illegible]; 2o. Lauro Müller [illegible]; 3o. Taranda [illegible] Tiempo: [illegible]. Ganada por [illegible] cuerpos.

Premio Criollo, 1200 metros — 1o. Antípoda, [illegible] kilos, jockey [illegible]; 2o. Red Wings [illegible]; 3o. Barbera [illegible]. Tiempo: 1'15". Ganada por 1 pescuezo.

Premio Pietermaritzburg, [illegible] metros — 1o. Gurpetin [illegible] kilos, jockey Rossotti; 2o. Harrer; 3o. Brandy and Soda. Tiempo: 2'5" 1 5. Ganada por 2 cuerpos.

Premio Rivera, 1200 metros — 1o. Dubail, 48 kilos, jockey Rodríguez; 2o. Cristalino 64; 3o. Castelnau 46. Tiempo: 1'15". Ganada por 1 pescuezo.

Premio ecurie Ascot, 1600 metros — 1o. Janseniste, 56 kilos, jockey Torres; 2o. Integro; 3o. Filon 54. Tiempo: 1'42". Ganada por 1 pescuezo.

Premio Flashlight II, 2200 metros — 1o. Audax, 54 kilos, jockey Rodríguez; 2o. Cachafaz 54; 3o. Lilitriha 46. Tiempo: 2'22. Ganada por 1/2 pescuezo.

Asignación de pesos para la reunión del domingo 25 de corriente:

Premio Mi Nene, 1200 metros — Cristalino 64 kilos, Marobe 52, Costanera 51, Dubail 51, Voluntad 50, Castelnau 47, Autofobia 46, Lady Godiva 44, Flashlight II 44, Guernesey 44, Ojo Bravo 44, Gamester 43, Floridablanca 42, Vaselina 42, [illegible] Carta 41, Atacama II 41, Henin 41, Krupp 40, Magistral 40.

Premio Ine de Rosario, 2000 metros — Mi Rosalón 62 kilos, Pasteur [illegible], Terrana 51, Ci[illegible] Sincera II 47, [illegible] Ariha 47, Castelnau 46, [illegible] 42, Veleta II 42, Brandy and Soda 41, Río [illegible] 41, II [illegible] 40, Petrogrado 40, [illegible] 40.

[illegible] metros — [illegible] kilos, [illegible], Kitchener [illegible], [illegible], Monitora II, [illegible] Petrogrado [illegible], [illegible] Antípoda, Gay Tony, Amberes, Bailigne, Barbera, Ibero, Cebrián, Filón, Monitora II, Amelita, Bencina, Delfos, Bernardotte, Nijinski, La Zorrita, Mazarino, Cycas, Comedianta, Madrigal, King Ton, Sly Girl, Teresilla, Kelly, Escopeo, Conflagración, La Noche, Triana, Toon, todos con 48 kilos.

DE MONTEVIDEO

El Gran Premio de Honor — Penitelo for ever!

[illegible]

No [illegible] carrera [illegible] por la partida del stud Du [illegible] [illegible] que todos los pronósticos [illegible] cumplió al augurar para Penitelo el bravo defensor del stud Los Cerrillos, Dreadnought, el [illegible] la más brillante figura en esta ardua prueba de aliento y resistencia.

Penitelo ha conquistado el domingo uno de sus más hermosos triunfos, batiendo a su único rival en gran estilo y por escasa distancia. Dreadnought, tuvo [illegible] sus prestigios que difícilmente [illegible] podrán jamás empañar.

Con excepción de Efímera, que a nadie estaba anunciada todos los anotados se presentaron a disputar la gran carrera, en la siguiente forma: Penitelo con Hedio Sormani; Carlinan, Sebastián Ruiz; Dreadnought, Medardo Bonilla; Aluminio, Pedro Batista y Chapiro, Francisco López. La actual generación estaba pues representada por el hijo de Old Man y Chelita, cuyo rol en la prueba fué, por otra parte completamente deslucido.

Los trabajos que se vienen efectuando en la pista, impidieron que la partida se hiciera desde el disco de los 1700 metros, por cuya circunstancia la distancia total recorrida fué de 3400 metros aproximadamente.

Largada la carrera, los cinco competidores, el lote se desgranó a [illegible] metros y cada uno fué [illegible] la colocación que de antemano debía señalarles su misión en el desarrollo de la prueba.

Aluminio, en los primeros metros se [illegible] al frente, tuvo que [illegible] paso a Castelnau, quien con tren regular se encargó desde ese momento de la dirección del pequeño grupo. A varios cuerpos del hijo de Oleander, que seguía de cerca a [illegible], corrían en una misma línea Penitelo y Dreadnought, sin aventurarse, en una mutua observación, bien penetrados de que estaba en ellos resolver el desenlace de la prueba.

Frente a las tribunas, por primera vez, corría en punta Castelnau, segundo Aluminio, en tercer término Dreadnought, precediendo por escasa ventaja Chapiro, quien en toda la carrera sólo pudo vencer a Castelnau cuando éste dió por terminada su misión de sacrificio.

Del lado opuesto, la prueba se hizo más severa y empezó a cambiar su faz con la aproximación de los rezagados a los puestos delanteros.

Dreadnought fué el primero en atacar, a la altura del disco de los 1200 metros, para colocarse sin mayores esfuerzos a la cabeza del grupo, en tanto que Penitelo, imitando el movimiento, se acercaba hasta ponerse a sus grupas.

Desde este instante, la carrera quedó circunscripta a los dos lógicos candidatos, cuyos nombres aclamaban por igual sus partidarios.

Antes de entrar a la recta final, Penitelo, que hostilizaba sin tregua al delantero, llegó a dominarlo y desembocó en el camino derecho con una pequeña ventaja sobre su poderoso enemigo.

Fué entonces que Bonilla solicitó enérgicamente a Dreadnought, pero sin más resultado que terminar la carrera, a un pescuezo tan sólo del valiente hijo de Penitente y Caramela. Aluminio a tres cuerpos. Tiempo en 3400 metros: 3'29" 2 5.

Muchos aplausos festejaron el magnífico triunfo del pensionista del Stud Los Cerrillos, que cuenta entre el público de Maroñas con entusiastas partidarios.

EL BOOK-MAKER EN MAROÑAS

Inauguración del nuevo sistema. — Exito sugerente.

Dice "El Día" de Montevideo:

"Como estaba anunciado, se inauguró el domingo en Maroñas este nuevo sistema de apuestas, absolutamente desconocido en nuestro ambiente.

Es indudable que para el público cuyos gustos moderados armonizaron siempre con las viejas y sencillas prácticas conocidas, esta innovación, como la de subdivisión del juego de boletos, ha encontrado en un principio resistencia y augurios de marcado pesimismo.

Convencidos, como lo estamos, de la bondad del book-maker y de los grandes beneficios que su implantación reportará a los aficionados, tenemos la firme convicción de que en breve plazo podrán ser debidamente apreciadas sus bondades y que el nuevo sistema, como auxiliar poderoso de las más vastas combinaciones, será aceptado con franco entusiasmo.

Tratándose de un debut, donde las reservas tienen forzosamente que limitar el éxito, el resultado obtenido aquí constituye un triunfo. Ha sido, pues, un excelente ensayo que garantiza el feliz desenvolvimiento del nuevo género de apuestas.

La cantidad de cuarenta pesos señalada para este primer día, como mínimum de jugada, ha determinado una retracción de parte del mucho público que ha podido en cambio, observar de cerca las fases del juego, sus indiscutibles ventajas, la sencillez de su mecanismo y sus diversas orientaciones.

No obstante la circunstancia apuntada, se jugó por valor de 3400 pesos.

Las cotizaciones ofrecidas tuvieron muchas alternativas, las cuales dependían de la demanda sostenida de algunos animales, que obliga al book-maker a modificar la base en salvaguardia de sus intereses y dentro de un estudio razonado, concienzudo y equitativo.

La práctica, buena consejera, ha de mostrar al público las conveniencias del nuevo sistema, que implica un evidente progreso en los actuales procedimientos, encierra grandes ventajas para los aficionados y ofrece hermosas perspectivas para todos los que pretenden lógicamente llegar a un resultado favorable, teniendo por margen las más ordenadas y múltiples combinaciones.

PEQUEÑA ESTADISTICA

Padrillos

Old Man	$	387.183.—
Saint Wolf	"	214.400.—
Diamond Jubilee	"	276.146.—
Cyllene	"	195.161.—
Jardy	"	167.537.50
Bridge of Canny	"	151.845.—
Polar Star	"	151.465.—
Fulmen	"	128.900.—
Calepino	"	105.800.—
Val d'Or	"	95.283.—

Caballerizas

Alvear D.	$	208.440.—
Montiel	"	107.426.—
Don Gonzalo	"	100.714.—
Lowland Boy	"	89.760.—
Indésis	"	16.238.—
Petite Ecurie	"	87.400.—
Pajonal	"	82.615.—
Atucha J.	"	72.350.—
Armón	"	68.675.—
Los Rosales	"	68.265.—
Lazar	"	65.690.—

Caballos

Botafogo	$	216.739.—
Dalmacia	"	64.930.—
Berthier	"	59.565.—
Remanso	"	47.240.—
Saint Emilión	"	46.114.—
Mamita	"	41.800.—
Takecare	"	41.800.—
Tresor	"	38.800.—
Divinidad	"	36.190.—
Sin Rumbo	"	35.280.—
Charm	"	35.050.—

HOTEL FAMILIAR
CERRITO 34
U. T. 5421, Libertad
GRAN CONFORT
COMODIDADES PARA FAMILIAS
Precios módicos

DEPORTES

FOOTBALL

ASOCIACION ARGENTINA DE FOOTBALL

El domingo próximo se disputarán los siguientes partidos, correspondientes a los diversos campeonatos de 1917:

Primera división, campeonato: Racing v. Banfield, Atlanta v. Boca Juniors, Columbian v. Argentino de Quilmes, F. C. Oeste v. Platense (juegan 49 minutos), San Lorenzo v. Independiente, Tigre v. Sportivo Barracas.

Intermedia, reserva: Racing v. Banfield, Atlanta v. Boca Juniors, Columbian v. Argentino de Quilmes, F. C. Oeste v. Platense, San Lorenzo v. Independiente, Tigre v. Sportivo Barracas.

Sección B: Vélez Sársfield v. Germinal.

Desempate de la sección A: Defensores de Belgrano v. Lanús, field de River Plate, a las 2.30 p. m.

Segunda división: semifinal de la zona norte: Martínez v. Villa Real, field de Gimnasia y Esgrima, a las 2.15 p. m.; segunda rueda competencia: Corinthians v. Sp. Avellaneda, efild del San Isidro, a las 2,30 p. m.

Tercera división, semifinales de competencia: Sportivo Baracas v. Porteño A, field del River Plate, a las 12 m.; Tigre Juniors v. Independiente B, field del Sportivo Barracas, a las 2.15 p. m.

Cuarta división, final de zona sur: Racing v. Boca Juniors.

Segunda división, zona norte, sección A: Sportivo Villa Ballester A v. Sportivo Palermo A (juegan 70 minutos). Zona oeste, sección A: Nueva Chicago v. Sportivo Barracas.

Las inscripciones se reciben en los locales San Martín 205, Maipú 187, Bartolomé Mitre 487 y 25 de Mayo 267.

En los locales Rivadavia 1475, San Martín 66 y 205, se deben formular los pedidos de mesas para la comida.

SAN ISIDRO GOLF CLUB

El día 2 del mes próximo se realizará en las canchas de esta institución un festival deportivo con motivo de la distribución de los premios a los vencedores de las distintas pruebas verificadas en la temporada actual.

Además del partido de "mixed foursomes", se realizará un concurso para socios, 18 hoyos contra "bogey", con handicap.

LAWN TENNIS

CLUB ATLETICO ESTUDIANTES

Los resultados de los concursos de lawn tennis organizados por este club y realizados últimamente en sus canchas son los siguientes:

"Singles", señoritas: R. Cabane: 47+10=57; M. Merlini, 42+13—55 O. Sosa, 54+=54; M. Merzeroli, 20+23= 43; M. E. Sosa, 42+0=; A. Piaggio, 28+9=37; M. Mendel, 24+12=36; A. Merlini, 21+13=34; M. del Río, 4+25=29.

"Mixed", señorita A. Merlini y E. Costas 49+26=75; señorita O. Sosa y M. Crocce, 67+0=67; señorita M. Merzeroli y A. Sáenz, 51+13=64; señorita Perkins y F. Susán, 42+20=62; señorita R. Cabané y E. Pareja, 50+9=59; señorita J. Martín y A. Rico, 30+29=59; señorita M. del Río y A. Maiztegui, 29+26=55; señorita A. Piaggio y J. Luperne, 31+21=52; señorita E. Martín y E. Stauch, 21+31=52; señora Mendel y M. Stoppani, 32+17=49; señorita M. Merlini y H. Figueroa, 40+7=b7.

"Dobles" Caballeros, J. Cavallini y T. Bruttomesa, 42+13=55; J. Luperne y A. Sáenz, 45+5=50; E. Pareja y A. Maiztegui, 49+0=49; H. Figueroa y F. Susán, 44+5=49; J. Balli y M. Stoppani, 29+16=45; E. Costas y R. Stauch, 31+13=44; E. Serra y J. Montedónico, 12+30=42; H. Tolosa y M. Pacheco, 17+17=34 A. Rico y H. Fontana, 17+17=34.

FALTAN

EN SUS

Nuestros **bujes de seguridad** Patentados por el Sup. Gob. de la Nación.

Adóptelos y transformará en **irrompibles los cristales** de sus lentes y anteojos.

PATENTE EXCLUSIVA DEL

Instituto Opt'co Oculístico "SUVÁ"

350 - FLORIDA - 350

El de primera categoría últimamente terminado, terminó también con un empate entre los señores Rolando Illa y Carlos M. Portela. Del desempate resultó triunfante el señor Rolando Illa.

Falta jugarse aún un match por el título de campeón del Club Argentino de Ajedrez, retenido desde el año 1912 por el señor Rolando Illa.

El señor Carlos M. Portela, de acuerdo con la reglamentación que al efecto está establecida, ha desafiado al señor Rolando Illa por la posesión del título. Aceptado el match, se ha dispuesto su iniciación para hoy, debiendo jugarse las seis partidas reglamentarias los martes, jueves y sábados subsiguientes.

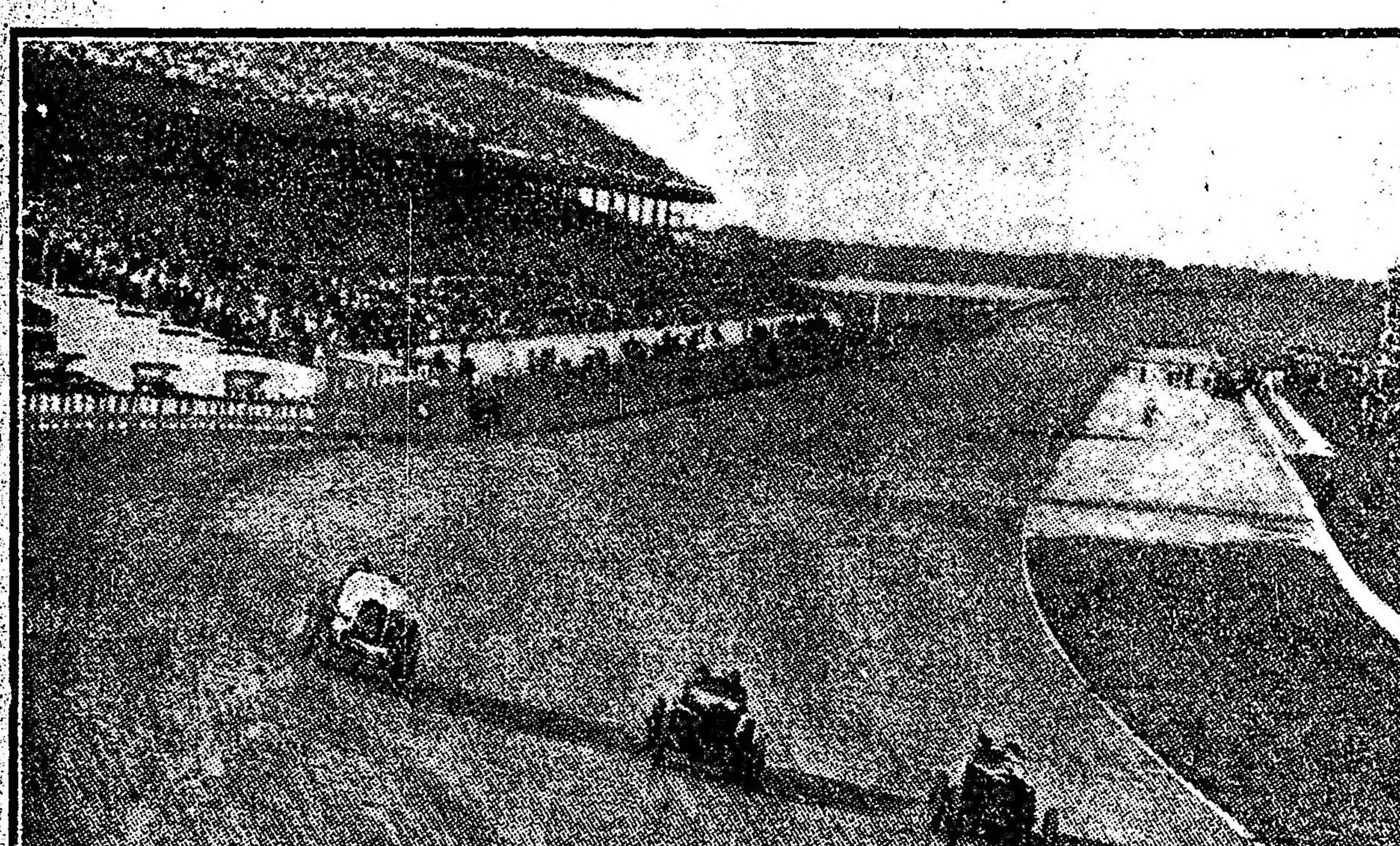

Ralph De Palma derrota a Oldfield y Chevrolet en tres emocionantes carreras de automóviles en el estadio de Sheepshead Bay, Nueva York. El ganador, en el auto número 4, corrió a razón de 109 millas por hora.

MOTOCICLISMO

CONFERENCIA

Pasado mañana, a las 9.30 p. m., en el local Corrientes 965, el señor Eloy M. Prieto, cronista sportivo de "La Razón", dará una conferencia sobre las impresiones recogidas durante sus viajes automovilísticos realizados últimamente por el interior de la república. La entrada será libre.

CICLISMO

CLUB CICLISTA INDEPENDIENTE

La comisión directiva de este club, ha organizado para el domingo 2 de diciembre una carrera ciclista para socios, en el trayecto comprendido entre Vélez Sársfield, Merlo, Liniers, distante 45 kilómetros.

A los vencedores de dicha prueba se les adjudicarán los siguientes premios: al primero, medalla de vermeil; al segundo, medalla de plata; al tercero, medalla de plata; al cuarto, medalla de metal y al quinto, bomba de pie.

Las inscripciones se reciben en la secretaría del club, hasta el jueves 29 del corriente.

GOLF

OUR DAY SAN ANDRES

El sábado próximo, en las canchas del Golf Club San Andrés, se llevará a cabo un torneo organizado por las comisiones de los clubs Villa Devoto, Belgrano, San Martín y San Andrés, a beneficio de la Cruz Roja Británica.

AJEDREZ

CLUB ARGENTINO DE AJEDREZ

Llega a su fin la temporada ajedrecista de torneos internos que todos los años se realizan bajo los auspicios del Club Argentino de Ajedrez. Esencialmente interesantes la del corriente año, tanto por el número de inscriptos en las distintas categorías, cuanto por la calidad de sus componentes, ha dago lugar a lucidísimas partidas cuyo desarrollo mantuvo constantemente la atención de nuestros ajedrecistas. Los finales de torneos merecen un breve aparte. Se ha dado el caso de que dos de los torneos más importantes resultaran tan reñidos en su final que terminaron con un empate.

El de 3a. categoría resultó empatado entre tres de los inscriptos los señores R. Guastavino, A, Guerra y L. Belgrano.

Jugado el desempate venció el señor R. Guastavino, ocupando el segundo lugar el señor A. Guerra por diferencia de medio punto.

PELOTA

CLUB DE GIMNASIA Y ESGRIMA

Esta tarde a las 6.30 se inicia en el local de este club el campeonato internacional de pelota a sare, disputándose la copa Piccardo.

El match inaugural será jugado por las parejas: Carlos Galup Lanús y F. Grasse v. C. Rodríguez Egaña y M. Apalategui, representativas de los clubs Racing y Sportivo Barracas, respectivamente.

Han sido invitadas las autoridades de todas nuestras instituciones deportivas.

BOX

BUENOS AIRES BOXING CLUB

El sábado próximo a las 9 p. m se efectuará en el local del "Buenos Aires Boxing Club", una interesante fiesta, que tiene por número principal el asalto entre los aficionados Horacio Lavalle y Carlos A. Muñoz, a 10 rounds de 3 minutos cada uno, con guantes de 6 onzas, disputándose el título de campeón argentino en la categoría "Light Heavy Weight".

Además se realizarán varios exhibiciones entre socios del club.

LUCHA ROMANA

Con el asalto pendiente entre Massetti y Ochoa, continuó anoche ante numerosa concurrencia en el teatro Casino, el campeonato de lucha romana, y en toda la hora que duró éste no se definió, por lo que proseguirá esta noche a las 10.30 y después se medirán Jirsa v. Kervaras y el Enmascarado v. De Roua.

VARIAS

CLUB ATLETICO PORTEÑO

Para el jueves 22 del corriente han sido citados los socios de este club, a una asamblea general ordinaria, que se efectuará a las 9 p. m., con objeto de tratar la siguiente orden del día:

Aprobar la memoria y balance general; proceder a designar los aficionados que formarán la comisión directiva para el período 1917-1918.

Ferrocarriles del Estado

AUMENTO DE TARIFAS

Se avisa al público que a contar desde el 20 de noviembre próximo quedarán aumentadas en un 22 o|o todas las tarifas en general, con excepción de las tarifas ordinarias locales para cargas de la sección al norte de Tucumán, a las que solo deberá agregársele un terminal, según sea la clase de carga transportada, hasta tanto se determine, dentro de la clasificación, los porcentajes correspondientes.

Octubre 20 de 1917.

CARLOS M. RAMALLO
Administrador general interino

Exportación de carnes

La compañía Sansinena ha efectuado los siguientes cargamentos de carnes durante el mes de octubre:

En el vapor El Uruguayo, con destino a órdenes, 3677 reses de carnero y 4114 cuartos de vacuno congelado; en el Desna, con destino a Liverpool, 1848 reses de cordero y 1476 cuartos vacunos chilled; en el Vasari, con destino a Liverpool, 3395 reses de carnero, 3029 cuartos de vacuno congelado; en el Amazón, con destino a Liverpool, 3000 reses de carnero y 6721 reses de cordero; en el Deseado, con destino a Liverpool, 8684 reses de cordero y 2010 cuartos de vacunos chilled; en el Highland Piper, con destino a Londres 1820 cuartos de vacunos chilled; en el Highland Scot, con destino a London, 1000 reses de crancero, 479 reses de cordero y 1736 cuartos de vacunos chilled; en el Waimante, con destino a el Havre, 2248 reses de carnero y 5025 cuartos de vacuno congelado. Total, 13.315 reses de carnero, 17.732 reses de cordero, 12.498 cuartos de vacuno congelado y 7042 cuartos de vacunos chilled.

—El frigorífico Swift ha cargado en el vapor "Brodmount", despachado para órdenes, 17.084 cuartos de vacunos congelados.

PERIODISMO

"P. B. T."

En el número último que será puesto a la venta próximamente, trae esta excelente revista el siguiente sumario:

Boccetos históricos, doctor José Pujol. — No llevarse del consejo de la vecina. — La ciudad de Olavarría. — Ernesto Drangosch. — Mundo social. — Visiones de la guerra. — Ojos azules. — De las últimas cansas. — La lucha. — El águila y el aguilucho. — Los sucesos políticos de Tucumán. — Con el doctor Juan Zorrilla de San Martín. — Amabilidad inmutable. — Los ojos. — La sombra del conde Arnoldo. — Cómo rosquete les vía a dar. — Frente aeroplanos travesía de los Andes. — El centenario del cardenal Cisneros. — Bachilleres del Colegio Nacional. — Exposición rural en Santa Fe. — Foot ball en la república. — Arturo E. Frostick. — United Fusome en el Golf Club. — Yatch Club Argentino. — "P. B. T." en la escuela. — Tiro Federal Argentino. — Torneo atlético en Flores. — Exposición Méndez Mary en el Salón Witcomb. — Salón de humoristas. — Lo que pasó en Tucumán (por Soldati). — Tonadilla y tonadilleras: Amparo García. — Páginas femeninas (modas, consejos del hogar, recetas, etc.). — Aventuras de Juancito el conquistador. — Páginas infantiles (cuentos, física recreativa, juegos de jardín, problemas, máximas, lecturas instructivas, etc.) — La protección de los poderosos (historieta para niños). — Colaboración espontánea. — Como en botica. — Los apellidos y su origen. — Entretenimientos. — Util y curioso. — Los ojos de los animales. — Consultorio de agricultura y veterinaria. — Información cinematográfica. — Página del comerciante. — Actualidades varias de la capital federal y provincias.

RIOJA

Con este título ha aparecido en la provincia del mismo nombre una revista quincenal muy bien presentada y de índole literaria y educacional.

El primer número tiene un sumario interesante con bellos panoramas y descripciones de la provincia en que aparece.

EL OBRAJERO

El número 4 de esta gran revista, órgano defensor del comercio forestal, contiene excelentes informaciones sobre las materias relacionadas con la industria y el comercio de lana.

Centros Recreativos

¿Qué te parece? — Mañana a las 8.30 p. m., en el salón Paraná 555, este centro llevará a cabo una soirée familiar.

La orquesta estará a cargo del profesor Juan Carlos Bazán.

Las Cuatro Estrellas — El domingo próximo este centro realizará un baile familiar a las 3 p. m., en el local del Círculo de Aragón, Tacuarí Nro. 253.

Manantial de las peñas — Para el 9 del mes entrante este centro prepara activamente un pic-nic a efectuarse en la quinta Miraldo, de Lanús, y en honor de la comisión auxiliar de señoritas.

Los Defensores de Villa Crespo — En honor de su presidente, señor Antonio F. Ceriotti, este centro realizará un baile familiar, el sábado 1.o de diciembre, en el salón de la Nuova XX Settembre, Bustamante [illegible]

AVISOS VARIOS

Banco El Hogar Argentino
Avenida de Mayo 886
Tiene casas y departamentos en alquiler, en esta capital y pueblos suburbanos.

DODERO Hermanos
CORREDORES MARITIMOS
Montevideo, Rosario, Bahía Blanca
25 de Mayo 267-78. Buenos Aires

AVISOS ECONOMICOS

Servicio doméstico 0.20 ctvos. por publicación hasta 20 palabras.

VARIOS

LIBROS SE COMPRAN DE TODAS clases — Se va a domicilio. Pago al contado. Avisar: Don Juan, Reconquista número 329.

LICITACIONES

Obras Sanitarias de la Nación

Se llama a licitación para la provisión de 27.116:950 toneladas métricas de cañería recta, tipo liviano; 630:420 toneladas métricas de cañería especial, tipo liviano; 31.613:1 toneladas métricas de cañería recta, tipo pesado y 550:920 toneladas métricas de cañería especial, tipo pesado, "de hierro fundido"; de acuerdo con el pliego de condiciones y planillas que los interesados pueden consultar en la dirección técnica, calle Charcas 1840, todos los días hábiles, de 1 a 5 de la tarde.

Las propuestas deberán presentarse en la secretaría del directorio de las obras sanitarias de la nación, calle Charcas 1840, y serán abiertas el día 2 de enero de 1918, a las 2.30 de la tarde, en presencia de los interesados que concurran al acto. — Buenos Aires, noviembre 15 de 1917. —L. Celasco, prosecretario.

5584 v. nov. 24

Colonia Nacional de Alienados

Llámase a licitación pública, por segunda vez, para la provisión de leña de quebracho colorado, Campana, destinada a la Colonia Nacional de Alienados, para el año próximo de 1918. Tendrá lugar en el Hospicio de las Mercedes (Vieytes Nro. 301), el día 26 de noviembre del corriente año, a las 2 p. m., de acuerdo con el pliego de condiciones existente en dicho hospicio, y que está a disposición de los señores proponentes. — Buenos Aires, 26 de octubre de 1917. — El Director.

5 631 v. Nov. 25

Ministerio de agricultura de la nación

Dirección General de Ganadería

Llamase a licitación por el término de 30 días para la construcción en Resistencia (Chaco), de un bañadero para ganado vacuno y sus anexos de acuerdo con el pliego de condiciones y planos que pueden consultarse en la oficina de extinción de la garrapata, Paseo Colón 974 o en la subinspección de Santa Fe, San Martín 530. La licitación tendrá lugar el día 17 de diciembre de 1917 a las 3 p. m. en el local de la Dirección General de Ganadería, con la intervención del Sr. Escribano Mayor de Gobierno. Buenos Aires, noviembre 15 de 1917. — Alfredo A. Carman, secretario.

5 618 v. dic. 17

HOSPICIO DE LAS MERCEDES

Llámase a licitación para la provisión de los siguientes artículos destinados al hospicio de las Mercedes: harina de trigo para pan, para el primer trimestre; combustibles, artículos de farmacia, para el primer semestre, y ropería, sastrería y maderas, para todo el año de 1918. La licitación tendrá lugar en este establecimiento el día 1 de diciembre del corriente año, a las 2 p. m. de acuerdo con los pliegos de condiciones existentes en el mismo, los que están a disposición de los señores proponentes.

Buenos Aires, noviembre 19 de 1917. — El director interino.

5 615 v. nov. 25

DIRECCION GENERAL DE MINAS

En la Dirección General de Minas, Geología e Hidrología del Ministerio de Agricultura, calle Maipú 1241, se recibirán propuestas para la provisión de materiales y accesorios para máquinas perforadoras, hasta el día 31 de diciembre de 1917, a las 2 p.m. Informes Sección Contabilidad, de 12 a 6 p. m.

4'957 v. Dic. 21

DIRECCION GENERAL DE MINAS

En la Dirección General de Minas, Geología e Hidrología del Ministerio de Agricultura, calle Maipú 1241, se recibirán propuestas hasta el día 10 de Diciembre de 1917, a las 2 p. m., para la provisión de suministros, de acuerdo con el detalle y condiciones publicados en el Boletín Oficial. Mayores informes Sección Contabilidad, de 12 a 6 p. m.

5 257 v. dic. 10

Consejo General de Educación

Licitación

Llámase a licitación pública por el término de 20 días, a contar desde la fecha, para la provisión de muebles y útiles escolares que se necesitan en las escuelas de la provincia en el año 1918.

Las propuestas serán presentadas a la secretaría del Consejo, en papel sellado provincial de cinco pesos la primera hoja y de un peso m/n. cada una de las siguientes y en sobre cerrado y lacrado.

La apertura de las propuestas tendrá lugar en la secretaría del Consejo General de Educación, el día 30 de noviembre próximo a las 9 a. m., en presencia de las personas que concurran al acto.

El pliego de condiciones, la nómina de los artículos y modelo de los mismos se encuentran a disposición de los interesados en la secretaría del Consejo de 8 a 12 a. m. de todos los días hábiles. — El secretario.

Tucumán, noviembre [illegible] de 1917.

5 150 v. Dic. 5.

Consejo Nacional de Educación

LICITACION

Llámase a licitación pública para el día 26 de diciembre próximo a las 2 p. m. para la construcción del edificio escolar [illegible] en la calle Entre Ríos esquina [illegible] Cochabamba [illegible] colar 60 [illegible] de acuerdo con las bases, pliego de condiciones, presupuestos y planos aprobados al efecto, que tendrá los interesados a su disposición en la [illegible] de la Dirección General de Arquitectura de esta repartición. La apertura de las propuestas, que deberán presentarse escritas a máquina, por duplicado y de acuerdo con lo establecido por las Leyes [illegible] Obras Públicas, tendrán lugar el día indicado, debiendo los proponentes depositar como garantía en la presentación de la suma de ocho mil pesos (8.000) moneda nacional, en efectivo, [illegible] depósito se hará en el Banco de la Nación Argentina a la orden del señor presidente del Consejo Nacional. — El Secretario General. [illegible]

Ministerio del Interior

Llámase a licitación pública por el término de [illegible] para la provisión de los siguientes materiales y enseres [illegible] próximas elecciones del mes de marzo:

Sesenta mil ejemplares Ley Electoral	60.000
Diez mil ejemplares Manual del Elector	10.000
Un millón quinientos mil sobres para votantes	1.500.000
Veinte mil sobres para actas	20.000
Diez mil hojas explicativas manejo de urnas	10.000
Veinte mil formularios fianzas en efectivo	20.000
Treinta mil formularios fianzas personales	30.000
Veinte mil formularios impresión digital	20.000
Veinte mil carteles "A los votantes"	20.000
Doscientas resmas papel de oficio	200
Cien ovillos de hilo	100
Quince mil tapa becas urnas	15.000
Cinco mil rótulos "Ministerio del Interior" "Padrón Electoral", "Las Elecciones Nacionales"	5.000
Cinco mil frascos tinta escribir	5.000
Cinco mil frascos tinta sellos	5.000
Mil tarros impresión digital	1.000
Cuatro mil rodillos con su correspondiente mango	4.000
Tres mil lapiceras	3.000
Doscientas cajas de plumas	200
Cinco mil barras de lacre	5.000
Cinco mil corchos grandes	5.000
Cinco mil corchos chicos	5.000
Mil planchas	1.000
Mil planchuelas	1.000
Quinientas almohadillas	500
Diez mil recibos útiles	10.000
Diez mil recibos urnas	10.000

Por pliego de condiciones, muestras, etc., dirigirse Oficina del Padrón Electoral, Casa de Gobierno.

Buenos Aires, noviembre 14 de 1917.

5.531-v. dic. 14.

Ministerio de Obras Públicas de la Provincia de Buenos Aires

Llámase a licitación pública por el término de quince días a contar desde la fecha, para la provisión y colocación de los materiales destinados a la instalación eléctrica del hospital Melchor Romero, de acuerdo con los planos y pliego de bases y condiciones que los interesados pueden consultar en la Dirección de arquitectura ferrocarriles, inspección de máquinas y electricidad.

Las propuestas serán abiertas en la mencionada dirección el día 3 de diciembre del corriente año, a las 2 de la tarde, en presencia de los interesados que concurran. —La Plata, noviembre 15 de 1917. — La Dirección.

5.553 v. Nov. 29

Dirección general de los puertos de Buenos Aires y La Plata.

Licitación de arrendamiento de terreno para el pastoreo en el puerto de La Plata.

Llámase a la licitación pública, que tendrá lugar el día 27 de noviembre próximo, a las 3 p. m., en el despacho del señor director general en Buenos Aires, calle Belgrano e Ingeniero Huergo, para recibir las propuestas para el arrendamiento de los terrenos fiscales en el puerto de La Plata, destinados al pastoreo de acuerdo con el pliego de condiciones que se encuentra a disposición de los interesados en la secretaría de la dirección general en Buenos Aires, y en las oficinas de la contaduría en el puerto de La Plata.

5.366 v. Nov. 26

Rambla de Mar del Plata

Llámase a licitación para el día 27 del corriente a las 3 p. m. para proveer los siguientes artículos:

[illegible] barricas Portland.

[illegible] lámparas surtidas de filamento metálico.

[illegible] toneladas leña quebracho colorado.

Varios cristales y vidrios y otros diversos artículos.

Las propuestas se presentarán en la dirección de la Rambla (Avenida de Mayo 760, sexto piso) en sobres cerrados dirigidos al director general, de acuerdo con las bases que se pueden consultar todos los días hábiles de 1 a 6 p. m. — El director general.

5.314-v. nov. 27

LA SECCION DE LOS NIÑOS

EL TONY Y EL LEÓN

Una prueba sorprendente

III

En mitad de la prueba realizada por el tony, el público, comprendiendo inmediatamente la razón de la sorpresa presentada, aplaudía entusiasmado. Se comprendía sin mayores explicaciones la farsa empleada por el tony al introducir su cabeza en la boca del león.

La sorpresa fué en extremo aplaudida. El hecho tiene su explicación. Cuando a momentos de temor, de duda o de incertidumbre, siguen instantes de emoción agradable, las personas tienen que mostrar sus sentimientos con risas y aplausos.

Explicó luego el tony, aun cuando no era necesario, cómo había procedido, sin temor alguno al león, asegurado por su doble cabeza, pues la que se colocó era de una substancia tan dura que impidió de ser agujereada por los dientes de la fiera.

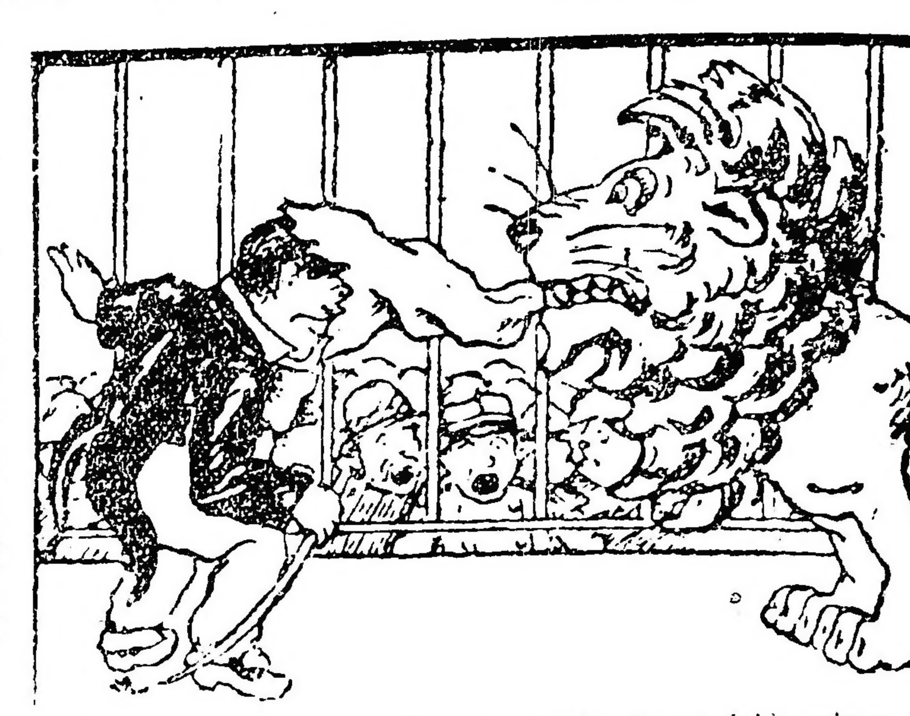

Martín y Ricardo aplaudían y reían estruendosamente, pasado el terror que sufrían momentos antes.

El tony se preparó en forma sorprendente. Colocó sobre su cabeza otra bien imitada, y como esos artistas saben [illegible] con afeites y postizos, era fácil engañar al público.

Cuando el león apretó los dientes y dió el tirón para sacar la presa, salió la cabeza preparada por el tony, quedando éste completamente fuera de peligro.

Y luego unos cuantos chistes que hicieron más gracia al público, y luego prometió para el domingo siguiente preparar otro número sorprendente.

Martín y Ricardo regresaron alegres y satisfechos de las pruebas presenciadas, que fueron relatadas a la parentela.

[illegible] jas a Añasco, de acuerdo con el pliego de condiciones que puede consultarse en la Oficina de Licitaciones, Avenida de Mayo 525, segundo piso.

Buenos Aires, noviembre 13 de 1917. — El secretario.

5 529-v. nov. 29.

Licitación para la provisión de 400 toneladas de cal de Córdoba.

Llámase a licitación pública para el día 23 del corriente a las 2 p. m. para la provisión de cuatrocientas toneladas de cal viva de Córdoba, de acuerdo con el pliego de condiciones que puede consultarse en la Oficina de Licitaciones, Avenida de Mayo 525 - 2o piso.

Buenos Aires, noviembre 15 de 1917. — El Secretario.

5 565 v. nov. 21

Licitación para la construcción de adoquinado de granito a base de hormigón.

Llámase a licitación para el día 23 del corriente a las 3 p. m., para la construcción del adoquinado de granito con base de hormigón de cal en las calles Epuyen y San Eduardo a Gaona y Amambay de San Eduardo a Gaona, de acuerdo con el pliego de condiciones que puede consultarse en la Oficina de Licitaciones, Avenida de Mayo 525, 2o piso. — Buenos Aires, noviembre 15 de 1917. — El Secretario.

5'567 v. nov. 23

Licitación para la construcción de adoquinado de granito a base de hormigón.

Llámase a licitación pública para el día 23 del corriente a las 2.30 p. m., para la construcción del adoquinado de granito con base de hormigón de cal en la calle Rocha de Isabel la Católica a Montes de Oca, de acuerdo con el pliego de condiciones que pueda consultarse en la Oficina de Licitaciones, Avenida de Mayo 525, 2o piso. — Buenos Aires, noviembre 15 de 1917. — El Secretario.

5 566 v. nov 23

Licitación para la provisión de 40 toneladas de cemento Portland y 8 toneladas de hierro.

Llámase a licitación pública para el día 23 del corriente, a las 2.30 p. m., para la provisión de 40 toneladas de cemento Portland y 8 toneladas de hierro, de acuerdo con el pliego de condiciones que puede consultarse en la Oficina de Licitaciones, Avenida de Mayo 525, segundo piso.

Buenos Aires, noviembre 15 de 1917. — El secretario.

5 564-v. nov. 23.

Licitación para la provisión de drogas y útiles.

Llámase a licitación para la provisión complementaria de drogas y útiles durante los meses de noviembre y diciembre del año actual con destino a la asistencia pública. Tendrá lugar el día 24 del corriente, a las 11 de la mañana. El pliego de condiciones puede consultarse en la Oficina de Licitaciones. — Buenos Aires, noviembre de 1917.

5 568 v. nov. 24

Intendencia Municipal de la Capital

Ley de Pavimentación

En cumplimiento del Art. 19 de la Ley de Pavimentación 7091 y del 15, de su Ordenanza Reglamentaria, se cita a los propietarios de las calles Chavanas entre Barovia y Humboldt, pasaje Naután entre Avellaneda y San Eduardo y Sanabria entre Tres Cruces y Lacar, cuyo afirmado ha a construirse en virtud de las licitaciones aprobadas en los expedientes 29706-L-917, 29424-L-917 y 29289-L-917 (constructores A. Tarlino y C. y P. Cattaneo), para que comparezcan a la Inspección de Catastro del Departamento de Obras Públicas (Avenida de Mayo nº 525, 4o piso), a fin de que presten su conformidad con la extensión, forma y límites asignados a sus respectivos inmuebles.

Fíjase, para tal objeto, el plazo improrrogable de quince días a contar de la fecha.

Una vez expirado éste, y durante los quince subsiguientes, podrán hacerse las reclamaciones referentes al prorrateo del costo de la obra ante la Inspección General de Calzadas (Avenida de Mayo número 525, tercer piso), cuya dependencia tendrá a disposición de los contribuyentes las planillas de liquidación.

La falta de presentación dentro de los términos citados, dará por consentidas y conformes las referidas operaciones, y anulará cualquier reclamación que en lo sucesivo se interponga.

Bs. Aires, noviembre 10 de 1917.

El Secretario.

5 504-v. nov. 24.

Licitación para construcción de adoquinado de granito.

Llámase a licitación pública para el día 20 del corriente, a las 3 p. m., para la construcción del adoquinado de granito con base de hormigón de cal de la calle Yertal, de Ro-

Cementerio del Norte

Se avisa al locatario de la sepultura tercera del tablón veinte de la sección diez del cementerio del Norte que habiendo vencido el plazo por el cual le fué arrendada la mencionada sepultura y en la que figura la siguiente inscripción: "Gregoria Serrano de Cabrera", que en el plazo de treinta días a contar de la primera publicación de este aviso, deberá presentarse a retirar los restos existentes, pues en caso contrario serán depositados en el Osario General, a fin de poder disponer del terreno por haber sido solicitado por expediente número 21141-G-1917.

EL SECRETARIO.

5 312 v. nov. 24

CEMENTERIO DE FLORES

Habiendo vencido el término del arrendamiento de las sepulturas ubicadas en los tablones 11, sección 13 y 16, sección 2a. (traza provisoria) y tablones 1, 2, 3, 4, 5, 6, 7, 8, 9, 10, 15, 20, 21, 22, 23 y 26 de la sección 7.a y los nichos números 110, Sección 1a., Serie 2a.; 64, 72, 77 y 83, Sección 2a., Serie 2a.; 220, 222 y 237 alto nivel y 40, 42 y 49 bajo nivel del Cementerio de Flores, se hace saber a las persona que tengan deudos allí depositados que si en el plazo de treinta días a contar desde la fecha de la presente publicación no se presentaran a practicar su renovación, se procederá a exhumar los cadáveres y colocarlos en el Osario General. — El secretario. — Buenos Aires octubre de 1917.

5130 v. nov. 25

Mundo comercial

EXTERIOR

MAIZ

CHICAGO, noviembre 20. — El maíz mixto americano, a entregar en diciembre, se negoció hoy, aquí: apertura, 120; intermedia, 120 1|4; quedando en la clausura anterior a 119 1|2 centavos oro americano por bushel; anotándose para remesas a entregar en enero, estos precios: apertura, 116 5|8; intermedia, 117 y 1|8; quedando en la clausura anterior a 116 3|8.

Para entregas a efectuarse en mayo fueron anotados estos precios: apertura, 115 5|8; intermedia, 116; clausura anterior, 115 3|4.

LINO

DULUTH, noviembre 20. — El lino, hoy: apertura, 325 1|2; intermedia, 325 1|2; quedando en la clausura anterior a 325 1|2 centavos oro americano por bushel.

Para remesas a entregar en diciembre, fueron anotados estos precios: apertura, 316; intermedia,

MERCADOS NORTEAMERICANOS

NUEVA YORK, noviembre 20. — Las diferencias de precios producidas hoy en los centros de negocios en

Operaciones de apertura

cereales de esta plaza, son las que se mencionan a continuación:

Mercado	Entrega	Suba	Baja
Winnipeg:			
trigo	—	1|4	—
Duluth:			
lino	septiembre	—	s|c.
lino	diciembre	—	s|c.

Operaciones intermedias

Mercado	Entrega	Suba	Baja
Winnipeg:			
trigo	—	—	—
Chicago:			
maíz	diciembre	—	7|8
Duluth:			
lino	noviembre	—	1 3|4
lino	diciembre	—	1 1|4

MERCADO COMERCIAL DE LONDRES

LONDRES, noviembre 20. —

Tipo de descuento del Banco de Inglaterra		5 o|o
Cons. Británicos 2 1|2 o|o.	56	. —
Cons. Británicos 2 1|2 o|o.	55	5|8
Títulos argentinos		
Empréstito nacional 1897, 4 o|o, ley 3378	67	1|2
etc. de Buenos Aires	97	. —
Emprést. Arg. de Obras Públicas, 1186, 5 o|o.	96	1|2
Emprést. Arg. de Conversión, de 1889, en libras, 4 1|2o|o.	82	. —
Emprést. Arg. Interno, de Benos Obras de Salubridad, 1909, 5 o|o.	85	. —
Provincia de Buenos Aires, 3 1|2 to 3 1|2 o|o Loan.	48	. —

BOLSA DE PARIS

PARIS, noviembre 20.—

Renta Francesa; 5 o|o.	87	. 70
Idem, ídem, de 3 o|o	60	. —

BOLSA DE MONTEVIDEO

MONTEVIDEO, noviembre 20. — En esta Bolsa fueron realizados hoy los siguientes títulos:

Títulos Hipotecario, serie R, a 95.

Deuda Interna, a 99.90; id para fin de mes, a 100; id para enero, a 100.

Conversión, a 84.

—En este puerto entraron hoy los siguientes vapores:

Garonna, de Burdeos; Indiana, de Génova; H. Loch, de Londres, y Altieburn, de Cardiff.

Salen: Helios y Cabo Santa María.

INTERIOR

BOLSA DE COMERCIO

Primera rueda

Cédula Hipotecaria Argentina de 6 %, antigua emisión, al contado: 10.000 a 97.60; 97.000 a 97.50; 12.000 a 97.60; 45.000 a 97.50; total, 164.000.

Cédula Hipotecaria Argentina de 6 %, 1.ª serie, al contado: 1.100 a 94.20.

Cédula Hipotecaria Argentina de 6 %, 2.ª serie, al contado: 87.000 a 93.10.

Cédula Hipotecaria Argentina de 6 % 3.ª serie, al contado: 4.500 a 92.50; 17.000 a 92.60; total, 31.500.

Id. para noviembre 21: 14.500 a 92.60.

Crédito Argentino de 1911, al contado: 49.900 a 84.

Cédulas Nacionales, serie K, al contado: 5.000 a 90.

Id. serie L, al contado: 2.600 a 100.30.

Bonos Municipales de Pavimentación (cupón semestral), al contado: 3.100 a 76.60.

Bonos Hipotecarios del Banco de la Provincia, al contado: 3.000 a 96.

Obras de Saneamiento de La Plata, al contado: 3.500 a 80.70.

Marina Mercante Argentina, al contado: 20 a 166.50; 10 a 167; 20 a 168; 20 a 169; 20 a 169.50; 30 a 170; total, 120.

Id. para noviembre 21: 10 a 170; 20 a 169; total, 30.

Id. para fin de mes: 90 a 170; 30 a 171; 10 a 170; total, 130.

Banco Galicia, para noviembre 21: 60 a 76.

Compañía Introductora de Buenos Aires (oro), para noviembre: 50 a 134.

Buenos Aires Building Society, para noviembre 21: 2 a 500.

Banco Español, al contado: 50 a 118.50; 50 a 118; total, 100.

Compañía Sansinena (oro), para noviembre 21: 40 a 173.

Certificados 80 % pagado del Banco El Hogar Argentino, al contado: 30 a 140.

Puerto San Nicolás, para diciembre 31: 100 a 23.80.

Quebrachales Fusionados, para noviembre 21: 400 a 93.

Campos y Quebrachales Puerto Sastre (oro), al contado: 200 a 3.

Id. para noviembre 21: 700 a 3.

DEMANDA Y OFERTA DE TITULOS

En la Bolsa de Comercio fueron anotadas hoy, solicitadas en compra, acciones del Banco Argentino de Hipotecas y Edificación.

Ofrecidos en venta fueron anotados los siguientes valores:

Banco Popular Argentino, Las Palmas del Chaco Austral.

CAMARA GREMIAL DE CEREALES

Ayer fueron anotados los siguientes precios:

Trigo: tipo barletta, a 17.20; id. clase pan, a 17.

Maíz clase amarillo, colocado sobre dársena, a 8.50.

Lino, base 4 o|o, colocado sobre dársena, a 18.50.

Avena, para el consumo interno, a 5.30.

MERCADO DE CEREALES A TERMINO DE BUENOS AIRES

Primera rueda

Trigo: para febrero, entrega sobre dársena, 400 toneladas a 11.65; 200 id. a 11.62; 800 id. a 11.60; 400 id. a 11.55; 1.000 id. a 11.50; 200 id. a 11.55.

Maíz: para enero: entrega sobre dársena, 200 toneladas a 8.36.

Lino: para febrero, entrega sobre dársena, 100 toneladas a 14.32; 300 id. a 14.30; 100 id. a 14.35.

MERCADO DE CEREALES A TERMINO DE ROSARIO

Primera rueda

Trigo: para febrero, 400 toneladas a 10.93; 200 id. a 10.90.

Lino: para febrero, 100 toneladas a 14; 200 id. a 13.90; para marzo, 100 id. a 14.

BOLSA DE CEREALES

Entradas de hoy en el Once: trigo, 15.686 bolsas; maíz, 7.009; lino, 144; nabo, 297; avena, 915; cebada, 65; afrecho, 500; alpiste, 49; pasto, 6.376 fardos chicos y 811 fardos grandes.

Ventas de hoy

Trigo varias clases: 354 bolsas especial, Once, a $ 16.60; 330 superior, Sola, 16.40; 71 id en Once, 15.20; 54 id id, 15.

Trigo barletta: 450 bolsas, especial, Once, a $ 16.50; 119 id id Once, 16.50; 198 id id Sola, a 16.50; 265 id id id. 16.50; 60 id especial, Sola, a 16.50; 2.500 id seperior, id, 16.20; 200 id bueno, id, 15.60.

Trigo ruso: 300 bolsas, en Sola, a $ 15.70; 239 id id Once, 15.50; 1292 id id id, 15.

Trigo Tucellas: 480 bolsas, especial, Once, a $ 16.50.

Maíz amarillo: 305 bolsas, en Sola, a $ 7.90; 167 id id, a 7.80; 204 id id, 7.40; 100 id id, 7.20; 200 id id, 7; 659 id id, 6.25; 320 id id, 6.25.

Maíz morocho: 2.700 bolsas, Sola, $ 10.50.

Avena: 168 bolsas, Once, a $ 5.40; 1.990 id Brian, 5.35; 241 id B. Aires, 5.30.

Lino: 102 bolsas, Palermo, a pesos 19; 12 id en Once, a 17.

Alpiste: 49 bolsas, Once, a pesos 19; 59 id id, 19.

ENTRADA DE CEREALES

Sola: trigo, 19.951 bolsas; maíz, 12.729; avena, 1.269; harina, 1.000; cebada, 25; nabo, 158; lino, 71.

Retiro: maíz, 842; harina, 1.120; papas, 4.540; alpiste, 162; nabo, 147; lino, 289; paja guinea, 861 atados; pasto, 72 fardos grandes.

Puerto: lino, 1.026; harina, 1.160; maíz, 26.682.

Palermo: trigo, 1.687; lino, 133; nabo, 43; pasto, 688 fardos chicos.

Rural: trigo, 500 bolsas; maíz, 340; pasto, 306 fardos grandes.

Riachuelo: trigo, 560 bolsas; maíz, 4.631; lino, 720.

B. Aires: trigo, 7.259 bolsas; avena, 791; maíz, 2.609; cebada, 24; pasto, 4.376 fardos chicos y 589 fardos grandes.

MERCADO CENTRAL DE FRUTOS

Se descargaron en este mercado 285 vagones con los siguientes frutos:

950.000 kilos de lana, 2117 atados de cueros lanares, 4672 cueros vacunos, 2124 cueros de potros, 165 bultos de cerdas, 10 id de plumas, 203 cascos de grasa, 164 atados de cueros varios.

VENTAS DE HOY

Cruza gruesa — 4000 kilos a pesos 30.20; 4000 a 30, 18.000 a 29.50, 44.000 a 29, 10.000 a 28.60, 39.000 a 28.50, 63.000 a 28, 92.000 a 27.50, 32.000 a 27, 9000 a 26.50, 8000 a 26, 3000 a 25.

Cruza mediana — 2000 kilos a pesos 32, 4500 a 31, 3000 a 30.50, 33.000 a 30, 11.000 a 29.50, 28.000 a 29, 17.000 a 28.50, 20.000 a 28, 6000 a 27, 4000 a 26.

Cruza fina — 2000 kilos a $ 31, 2000 a 30, 4000 a 29, 1000 a 28.50, 5000 a 28, 5000 a 27, 5000 a 26.70, 2000 a 26, 2000 a 25.

Cruza fina y mediana — 1500 kilos a $ 31, 3000 a 30.50, 5000 a 30, 6000 a 29.50, 4000 a 29, 5000 a 28, 2000 a 26.50.

Mediana y gruesa — 14.000 kilos a $ 30, 28.000 a 29.50, 12.000 a 29, 10.000 a 28, 1000 a 27, 6000 a 26.50, 2000 a 26.

Cruza fina y Mdeiana — 16.000 kilos a $ 30.20, 4000 a 29, 2000 a 28.50, 4000 a 28.

Lana fina — 3000 kilos a $ 28, 1500 a 25, 7000 a 24, 500 a 21, 2000 a 20.

De Entre Ríos, cruza fina y mediana — 5000 kilos a $ 37.

Fina cruza — 12.000 kilos a pesos 30.

Cruesa — 5000 kilos a $ 30.

De Corrientes: cruza fina, mediana y gfiruesa — 12.000 kilos a pesos 33.70.

Cruza fina — 2000 kilos a $ 29.

Borrega — 800 kilos a $ 30.

Barriga — 900 kilos a $ 18.50.

Borregas — 1000 kilos a $ 31, 2500 a 30.50, 11.000 a 30, 4000 a 29.50, 17.000 a 29, 2000 a 28.50, 7000 a 28, 2000 a 27.50, 2000 a 27, 1000 a 25, 7000 a 24.

Segunda esquila — 3000 kilos a $ 29, 5000 a 28, 2000 a 27.50, 2000 a 27, 3000 a 26, 1000 a 25.

Barrigas — 2000 kilos a $ 17.50, 1300 a 17, 5000 a 16.50, 5000 a 16, 2000 a 15.50, 4000 a 15, 2000 a 14.50, 2000 a 14, 5000 a 13.

Criollas — 1000 kilos a $ 15.50, 500 a 15.

Pieles lanares, consumo — 500 kilos a $ 2.42, 100 a 2.36, 1500 a 2.30, 1000 a 2.27, 2500 a 2.26, 3500 a 2.25, 1500 a 2.23, 1600 a 2.22, 5000 a 2.20, 2000 a 2.18, 3500 a 2.15, 1500 a 2.12, 2000 a 2.10, 4000 a 2.05, 3000 a 2, 1500 a 1.90, 1000 a 1.80, 200 a 1.50.

Desecho — 500 kilos a $ 2.22, 1500 a 2.16, 1500 a 2.10, 1000 a 2.07, 2500 a 2.06, 5000 a 2.05, 1000 a 2.03, 1400 a 2.02, 4000 a 2, 1000 a 1.98, 3000 a 1.95, 1500 a 1.92, 1000 a 1.80, 1500 a 1.80, 500 a 1.70, 500 a 1.60, 300 a 1.30.

Corto y pelado — 700 kilos a pesos 1.10, 1000 a 1.05, 400 a 1, 800 a 0.80.

Desecho — 300 kilos a $ 0.90, 1500 a 0.85, 600 a 0.80, 600 a 0.60.

Borregos — 200 kilos a $ 1, 400 a 0.90.

Cueros vacunos — 50 cueros a pesos 20, 200 a 19.50, 200 a 19, 150 a 18.70, 500 a 18.50, 500 a 18.40, 200 a 18.20, 700 a 18, 350 a 17.50, 200 a 17, 200 a 16.50, 150 a 16.

Correntinos — 2000 cueros a $ 9 oro.

Becerros — 300 cueros a $ 9 oro.

Nonatos — 100 cueros a $ 7.50 odro.

Becerros — 120 cueros a $ 20.50, 650 a 20, 200 a 19.50, 100 a 19.

Nonatos — 120 cuerosc a $ 17.50, 700 a 17, 400 a 16.50, 50 a 16.

Potros — 200 cueros a $ 8.50, 300 a 8.40, 200 a 8.20, 400 a 8, 250 a 7.80, 160 a 7.60, 200 a 7.50, 150 a 7.20, 100 a 7.

Cerdas — 200 kilos a $ 12, 200 a 11.80, 200 a 11.60, 500 a 11.50, 600 a 11.20, 500 a 11, 800 a 10.80, 500 a 10.70, 800 a 10.60, 500 a 10.50, 400 a 10.30, 700 a 10.20, 600 a 10, 300 a 9.50, 400 a 9.

Nutria — 200 kilos a $ 5.60, 400 a 5.50, 500 a 5.26, 200 a 5, 100 a 4.50.

Corderitos — 2000 docenas a $ 2, 300 a 1.90, 600 a 1.80, 100 a 1.70.

Carpinches — 50 cueros a $ 1.70.

Liebres — 200 cueros a $ 0.43, 500 a 0.42, 500 a 0.41, 800 a 0.40, 300 a 0.38, 200 a 0.35.

Zorros — 50 cueros a $ 1.80, 15 a 1.70, 50 a 1.50, 40 a 1.20.

Sebo derretido — 5 cascos a $ 7, 8 a 6.80, 7 a 6.50, 10 a 6.30.

Sebo pisado — 10 cascos a $ 1.60, 18 a 1.50, 10 a 1.40, 15 a 1.20, 3 a 1.

MERCADO DE PASTO

Estación Caballito

Han entrado hoy a este mercado 6.376 fardos chicos de pasto y 811 fardos graindes.

Ventas de hoy

Juan A. Botto: 60 fardos grandes, alfalfa, Lincoln, a $ 37; 48 id id Delfina, 31; 50 id id id, 31; 40 id id id, 31; 60 id id Lincoln, 29; 51 id id id, 26; 30 id id id, 25; 59 id id Mercedes, 26; 33 id id id, 24; 53 id id Villegas, 24; 37 id id Chivilcoy 23.

Sepliarsky y Edelman: 500 fardos chicos alfalfa, Palacios, $ 31; 320 id id id, 31; 245 id id id, 31; 500 id id id, 30; 480 id id id, 29.50.

M. Goldstein: 410 fardos chicos, alfalfa, Palacios, a $ 32; 194 id id Monigotes, 28; 300 id id Palmeros, 21.

Cana y Bergonzi: 35 fardos grandes, alfalfa, General Pinto, a $ 30; 320 id chicos, Rafaela, 29; 340 id id id, 28.

Puigros y Cía.: 250 fardos chicos, alfalfa, Rafaela, a 26; 327 id id Sunchales, 24; 250 id id La Banda, 24; 330 id id id, 24; 302 id id Lehmann, 22; 302 id id id, 22; 581 id id id, 20.

Domingo Bracchi: 45 fardos grandes, mezcla, Lincoln, a 27.

Est. P. Aires, C. G. B. A.

Sepliarsky y Edelman: 300 fardos chicos, alfalfa, Ataliva, a pesos 33; 302 id id id, 33.

Puigros y Cía.: 301 fardos chicos, alfalfa, Constanza, a pesos 31; 185 id id Pilar, 29; 266 id id id, 27; 245 id id id, 25; 258 id id Sastre, 27.

José Kohan: 270 fardos chicos, alfalfa, M. Villo, a pesos 30; 257 id id id, 30.

A. Lutzky: 52 fardos grandes alfalfa, Mercedes, pesos 27; 52 id id id, 27; 46 id id id, 25; 48 id id Monte Zuma, 25.

Puente Alsina, F. C. Midland

T. Deveto y Cía.: 313 fardos chicos, alfalfa, Casbas, a pesos 22; 175 id id id, 22.

MERCADO DE PATATAS

Estación Casa Amarilla

Han entrado hoy a este mercado 8.989 bolsas de patatas y en la estación Retiro 4.540, formondo un total de 12.896 bolsas.

Precios de venta: de pesos 1.45 a 1.60, la especial; buena, de 1.20 a 1.40; inferior, de 1 a 1.10 los 10 kilos.

MERCADO DE AVES

(Mercado Ciudad de Buenos Aires)

Ventas al por mayor:

Gallinas especiales de pesos 3.20 a 3.50 la yunta; id. buenas de 2.50 a 2.80 fd.; id. regulares, de 2.20 a 2.40 fd.; id. chicas, de 2 a 2.10 fd.; pollos especiales, de 3.20 a 3.50 fd.; id. buenos, de 2.70 a 3 id.; id. regulares, de 2.30 a 2.60 fd.; id. chicos, de 1.20 a 2 id.; pavos de cerda especiales, de 12 a 14 fd.; id. regulares, de 8 a 9.50 id.; fd. pichones, de 5 a 8 id.; pavitas según clase, de 4.50 a 6 id.; patos criollos, de 2.90 a 3.20 fd.; id. pekín, de 2 a 2.30 fd.; id. marruecos, de 1.70 a 1.90 fd.; gansos, de 2.80 a 3.80 fd.; pichones de paloma, de 0.45 a 0.50 fd.; conejos, de 1 a 1.50 fd.

Huevos, del Sur de 0.62 a 0.63; id. del Norte, de 0.61 a 0.62 la docena.

MERCADO DE VACUNOS

(Liniers)

Si exceptuamos los tipos, compuestos de haciendas nuevas especiales, ya sean novillitos o terneros con destino al consumo, que aún continuan encontrando plaza animada, siendo por lo tanto, sus precios satisfactorios, las demás categorías de ganado, con especialidad en los lotes de novillos tipo exportación, se colocan con dificultad, dado el escaso interés y demanda que subsiste para este artículo, manteniéndose sus cotizaciones con un nivel cada día más bajo.

La entrada de hoy en este mercado fué de 5269 cabezas, clasificadas en la siguiente forma: novillos 3351; vacas 1507; terneros 390 y bueyes 21. Porcinos entraron 1043.

Los precios corrientes de la mañana fueron los siguientes:

Bueyes para consumo, de pesos 121 a 212; novillos m. especiales para frigorífico, de 170 a 191; id. especiales id. de 150 a 163; id. m. gordos id. de 130 a 147; id. para consumo de 87 a 127; novillitos id. id. de 60 a 129; vacas excepcionales id. de 176.50 a 184; id. id. de 57 a 168; vaquillonas id. de 60 a 115.50; terneros especiales de 80 a 85; id. id. de 49 a 75; id. mamones id. de 23 a 41.

Para porcinos los precios variaron entre pesos 0.53 a 0.63; especiales de 0.65 a 0.71 y excepcionales de 0.74 a 0.75 el kilo.

ENTRADAS

Consignatarios: Accame Bellini y Cía.; remitentes: Calderón; procedencias: Mercedes; animales: 13; id. id. Chivilcoy: 60 Anasagasti Juan; Slorden; Navarro 61; Apheca y Cía. Juan; Hendia; T. Lauquen 40; Arizzi y Begue; Daget; Balcarce 42; Arzeno y Hnos. Fto. B.; Rono; 25 de Mayo 20; Bunge y Born; Aspesis 3 Arroyos 43; Cooperativa de Hacendados; Moonez; S. A. de Giles 24; Costa y Favanás; Bundi; C. Tejedor 51; Crespo y Rodríguez; Piguetto; S. Francisco 90; Crobarás; Salvador; Peralta; L. de Zamora 14; id. Pierri; G. Paz 43; Devoto y Cía. Tomás; Menéndez; Entre Ríos 51; id. id. id. 183 id. Giles; Navarro 20; De Lellis y Fages Hnos.; Coltinari; R. Pérez 21; Delfino Hermanos; Rosabe; Necochea 157; Kenny y Cía. Eugenio; Cumingham; C. de Areco 75; Lanusse Pedro y Antonio; Canessa; Dorrego 26; id. Saffouret; id. 44; id. Guido; 25 de Mayo 37; id. Pinelli; B. Pérez 2; id. Camet; Bolívar 100; id. Saldina; id. 22; id. Locatelli; De la Ríos tra 11; id. S. Martín; Laprida 23; id. Vignolo; Rafaela 10; id. Terrero; Monta 100; id. Otodoy; Rafaela 104; id. Mercadal; Morón 8; id. Pecat; Laprida 18; id. Pita; Copetonas 192; id. Schugler; Rafaela 46; La Ganadera (S. A.); Aspinetti; Bolívar 52; id. Beat; id. 25; id. Saldina; id. 24; La Exp. Argentina; Campiell; Arias 36; Lalor Juan; Schuster; C. Casares 78; id. Blecia; Bolívar 21; id. Coltinari; B. Pérez 22; id. Urrutia; Bolívar 25; id. Anraiz; 9 de julio 38; id. id. UrTilal; UrBolívar 24; id. Elisamburu; Balcarce 129; id. Lago; Juárez 12; id. Blanco; Las Heras 68; id. Cernadas; Casares 34; id. Lalor; Enntre Ríos 20; Martínez de Hoz Hnos.; Candevila; S. Ignacio 22; Ocampo y Cía.; Merzano; Fernández 44; Ojón y Cía. Francisco; Saltico; Olavarría 43; Peña y Cía. Julio L.; Tuzaingó 3 Algarrobos 69; Palacios Hnos.; Ferrari; G. Chaves 28; Petersen y Gutiérrez; Gonta; Laprida 20; Reyes Nicandro; Calvo; F. Ríos 100; Rodríguez Gabino; Pando; La Ventana 40; Ruiz Baldasarre y Cía.; Sa Paloma; Santa Fe 210; Rubín C. Zubiaurre y Cía.; Zamudio; Las Heras 26; Santamarina e hijos; Slorden; Laprida 48; id. Crovetto; Balcarce 96; id. Hurtado; Tres Arroyos 44; id. Gil; id. 25; Salaberry y Bercetche; Fernández; Villegas 72; id. id. Athabe; Bolívar 100; id. Salas; 25 de Mayo 10; id. Oscoyen; Detcarre 91; id. Ibarne; Necochea 90; id. Minotto; L. de Zamora 6; id. Healy; Salto 36; Sociedad Crédito Territorial; Slorden; 25 de Mayo 48; Suc. Juan Curutchet; Athabe; Rodríguez 40; Trelles José María; Pragore; Balcarce 100; Unzué Alzaga y Cía.; Fernández; M. Paz 191; id. Osárriz; Bolívar 66; id. Casares; Hnetel 45; Urtasun e hijos Martín; Fernández; 3 Arroyos 88; Velaz y Cía. Angel; Calderón; Mercedes 10; id. Corradi; Río 4.o 21.

VENTAS DE HOY

Anasagasti Juan— 21 novillos g. y c. gorda Navarro, pesos 120; 21 novillitos m. gordos id. 11[illegible]

Apheca y Cía. Juan— 9 vacas m. gordas T. Lauquen, pesos 120; 20 id. gordas id. 115; 11 vaquillonas m. gordas id. 103.

Arizzi y Begue— 42 novillos gordos Balcarce, pesos 16[illegible]

Bunge y Born— 19 novillos m. especiales 3 Arroyos, pesos 129; 24 novillos gordos id. 12[illegible]

Crespo y Rodríguez— 21 novillos c. gorda San Justo, pesos 118; 30 novillitos c. gorda id. 107; 22 novillos id. id. 107; 17 novillitos g. y c. id. 92; 1 vaca criolla id. id. 60.

Cucullu Felipe L.— 1 vaquillona c. gorda Merlo, pesos 85; 3 vacas m. gordas id. 132; 13 novillos c. gorda id. 105; 1 vaca m. gorda id. 125; 10 vaquillonas especiales id. 11[illegible]

Arzeno y Hnos. Fortunato B.— 7 terneros especiales 25 de Mayo, pesos 75; 13 id. id. 75.

Cebalios y Cufré— 1 vaca especial Las Heras, pesos 115; 2 id. g. y c. gorda id. 110; 18 novillos g. y c. Casares 135; 2 id. g. y c. gorda id. 125.

Cooperativa de Hacendados— 24 vacas g. y c. gorda Giles, pesos 110; 1 id. flaca id. 30.

Costa y Favanás— 54 novillos m. especiales C. Tejedor, pesos 170.

De Lellis y Fages Hermanos— 24 novillos gordos B. Pérez, pesos 140.

De los Santos y Cía. José C.— 38 novillos c. gorda Juárez, pesos 122.

Farías S. B.— 20 vacas gordas [illegible] pesos 111; [illegible]

Deveto y Cía. Tomás— 18 vaquillonas c. gorda Córdoba, pesos 86; 27 vacas m. gordas id. 125; 16 id. especiales id. 115; 2 terneros buenos Entre Ríos 60; 9 id. m. gordos id. 70; 8 id. gordos id. 65; 26 toritos b. carne id. 71; 8 vaquillonas id. id. 70; 3 bueyes g. y c. gorda id. 150; 6 id. m. gordos id. 180; 6 novillos gordos id. 115; 17 toritos b. carne id. 80; 49 vacas conserva id. 85; 135 novillos id. 122.

Garat Bernardo— 3 bueyes gordos Chivilcoy, pesos 175; 2 toros m. gordos id. 190; 2 id. g. y c. gorda id. 160; 9 torunos gordos id. 115; 5 vaquillonas b. carne Mercedes 67.

Kenny y Cía. Eugenio— 8 vacas gordas C. de Areco, pesos 115; 22 id. g. y c. gorda id. 104; 26 id. id. 157; 5 novillos especiales id. 117.50; 2 id. c. gorda id. 120; 13 vacas g. y c. gorda id. 109.50.

La Ganadera (S. A.)— 7 novillos g. y c. gorda Bolívar, pesos 125; 1 vaca gordas id. 115; 5 novillos id. 105; 1 vaquillona g. y c. gorda id. 75; 12 novillos c. gorda id. 108; 20 id. id. 117; 7 id. id. 107; 43 vacas gordas id. 120.

Lizarraldo Hermanos— 65 novillos g. y c. gorda Lobos, pesos 127; 55 novillitos m. gordos id. 110.

La Exp. Argentina— 26 vacas g. y c. gorda Córdoba, pesos 110; 8 bueyes id. id. 155.

Lenhardsen Rodolfo— 18 terneros buenos Córdoba, pesos 18; id. 11, 55; 35 bueyes c. gorda id. 123.

Lanusse Pedro y Antonio— 2 novillos b. carne Bolívar, pesos 8[illegible]; 8 novillos c. gorda id. 116.50; [illegible] id. 111; 75 id. id. 120; [illegible] especiales id. 156.50; 6 vaquillonas buena carne 3 Arroyos 71.50; 9 vacas gordas 113.50; 10 vaquillonas g. y c. gorda id. 95; 10 novillitos m. gordos id. 113; [illegible] especiales id. 120; 23 novillos m. gordos id. 114; 6 vacas c. gorda 25 de Mayo 100; 5 id. gordas id. 119.50; 5 id. id. Dorrego 117.50; 7 novillos g. y c. gorda id. 127.50; 14 id. c. gorda id. 112.50; 12 vacas m. gordas Monte 135; 20 id. gordas id. 120.50; 18 id. id. 121; 10 novillos c. gorda id. 117; 16 vacas gordas id. 118.50; 15 id. id. 117; 17 novillos c. gorda B. Pérez 118.50; 3 id. esp. 163; 10 toros medio gordos de Santa Fe a 135; 48 novillos idem Zapiola a 145; 25 idem c. gorda Satna Fe, a 104; 25 idem idem idem a 100; 28 idem idem idem a 100; 26 idem b. carne idem a 99; 15 novillos g. y c. gorda idem a 131; 15 novillos g. y c. gorda idem a 132; 13 bueyes c. gorda idem a 129; 40 bueyes especiales id. a 129; 8 vacas b. carne de Cañuelas a 81.50; 2 terneros b. carne idem a 81; 2 terneros mamones idem a 36; 2 vacas c. gorda idem a 114; 2 vacas idem idem a 99; 3 idem gordas idem a 121.50; 7 vacas c. gordai dem a 99; 5 novillitos de Morón, a 60.

Lalor Juan— 2 vacas m. gordas de Juárez a 132; 1 vaquillonas idem idem a 106.50; 5 vacas c. gorda idem a 91; 10 novillos idem de Bolívar a 106; 11 idem idem a 114; 11 idem idem idem a 109; 16 idem idem idem a 110; 2 vacas g. y c. gorda id. idem a 125; 9 novillitos gordos idem a 125; 10 novillos gordos idem a 121; [illegible] vacas medio especiales idem a 1[illegible]; novillos c. gorda de Bolívar a 116; 20 idem idem idem a 140; 21 idem idem a 118; 20 idem g. y c. gorda idem a 112; 23 idem idem idem a 112; 4 vaquillonas especiales de C. Casares a 115; 10 vacas m. gordas idem a 126; 2 novillos c. gorda idem a 119; 2 vaquillonas g. y c. gorda idem a 81.50; 8 vacas idem a 94; 2 vaquillonas flacas de Las Heras a 115; 2 idem g. y c. gorda id. a 94.50; 3 terneros especiales idem, a 82; 3 bueyes idem idem a 185; 10 novillos g. y c. gorda idem a 125; 38 novillos g. y c. gorda Caseros a 100.50; 31 vaquillonas idem idem a 97.50; 24 novillos gordos R. Pérez, a 136; 38 novillos gordos de 9 de Julio, a 143; 5 terneros buenos idem, a 58.50; 13 terneros mamones idem a 41; 5 idem buenos idem a 58.50; 6 idem mamones, idem, a 23.

Martínez de Hoz Hnos.— 7 vacas medio especiales, de Tandil, a 158; 16 idem m. gordas idem a 135.

Nelé, Repetto y Cía.— 76 terneros gordos de Santa Fe a 65.

Ojón y Cía. Francisco— 34 novillos esp. de Olavarría a 155; 14 idem gordos idem a 136.

Ocampo y Cía.— 44 novillos especiales de Necochea a 157 pesos.

Palacios Hermanos— 7 novillos gordos de G. Chaves, a $ 138; 2 vacas especiales idem a 142; 6 novillitos m. gordos idem a 108; 13 vaquillonas, g. y c. gorda, idem a 95.

Puiggrós y Cía.— 4 vacas b. carne de Santa Fe, a 80; 12 novillitos c. gorda idem a 78.

Peterson y Gutiérrez— 20 novillitos m. gordos Laprida 112.

Peña y Cía. Julio L.— 3 novillitos gordos de C. Tejedor, a 141; 79 idem m. gordos Tres Arroyos a 145; 1 novillito idem de C. Tejedor, a 110; 6 idem idem idem a 133; 23 vacas gordas idem a 120; 17 idem gordas idem a 115; 7 vaquillonas especiales, id. a 105; 5 terneros m. especiales, idem, a 83; 3 idem, m. gordos idem a 70.

Rodríguez Gabino— 40 novillos m. especiales, Lobería, $ 178.

Rubín C. Zubiaurre y Cía.— 3 vaquillonas g. y c. gorda, Las Heras, $ 90; 10 terneros buenos, Las Heras, $ 62; 8 novillitos b. carne, Las Heras, $ 70; 1 novillito flaco, Las Heras, $ 40.

Ruiz, Baldassarre y Cía.— 210 novillos c. gorda, Santa Fe, $ 108.

Reyes Nicandro— 31 novillos criollos, Uruguay, $ 81; 10 novillitos criollos, Uruguay, $ 63; 19 vacas criollas, Uruguay, $ 80; 32 vaquillonas criollas, Uruguay, $ 77; 7 vaquillonas criollas, Uruguay, $ 63.

Soc. Crédito Territorial— 43 novillos c. gorda, 25 de mayo, $ 118.

Santamarina e hijos— 42 vacas gordas, Balcarce, $ 115; 54 vacas m. gordas, Balcarce, $ 130; 24 novillos especiales, Tres Arroyos, $ 162; 19 novillos gordos, Tres Arroyos, $ 140; 12 vacas m. gordas, Tres Arroyos, $ 130; 48 vacas gordas, Laprida, $ 116.

Suc. Juan Curutchet— 40 vacas gordas, G. Rodríguez, $ 120.

Salaberry y Bercetche— 7 terneros buenos, Monte $ 60; 8 terneros regulares Capital $ 49; 1 toro m. gordo, Capital, $ 200; 1 novillo m. gordo, Capital, $ 117; 10 novillos gordos, Salto, $ 144; 12 terneros mamones, Bolívar, a 37; 12 idem regulares idem a 48; 5 idem buenos idem a 59; 3 idem idem idem a 63.50; 8 idem idem idem, 60; 2 vaquillonas b. carne idem a 72; 10 idem b. carne, idem a 86; 3 idem especiales idem a 113.50; 3 terneros m. especiales, idem, a 80; 16 idem especiales, idem, a 72; 25 novillos m. especiales, idem a 195; 2 toros m. gordos de 25 de Mayo a 182; 2 idem g. y c. gorda, idem a 115; 3 idem c. gorda, idem a 121; 3 idem m. gordos idem, a 135; 12 vacas m. gordas idem Balcarce 11[illegible]; 130; 11 vacas gordas idem a 11[illegible]; idem de Villegas, 122; 6 idem idem m. gordas idem a 126.50; 7 idem m. especiales idem a 159; 20 idem c. gorda de Necochea, a 132; 21 idem m. y c. gorda idem a 125.50; 2 vacas m. especiales de Salto, idem a 151; 30 novillitos especiales idem a 111.50; 4 terneros regulares de Las Flores, idem a 112; 3 vacas gordas idem a 85; 10 novillos c. gorda de Las Flores, a 121 pesos.

Trelles José María— 70 novillos g. y c. gorda Balcarce pesos 130; 50 novillos m. especiales 11[illegible] 118.

Urtasun e hijos Martín— 24 novillos especiales 3 Arroyos, pesos 160; 2 vacas m. especiales id. 158; 2 id. especiales id. 138; 7 novillos gordos id. 135.

Urtasun Cirilo— 7 vacas m. especiales 3 Arroyos, pesos 150; 22 novillos g. y c. gorda id. 130; 21 vacas m. gordas id. 127; 3 vaquillonas gordas id. 10[illegible]; 1 vaca c. gorda id. 120.

Velaz y Cía. Angel— [illegible]

Unzué Alzaga y Cía.— [illegible]

MERCADO DE LANARES

(Tablada)

[illegible]

ENTRADAS

[illegible] 11.979 animales.

VENTAS DE HOY

Borgo, Lecourcin y Etchegaray— 140 corderos Frigorífico S. Bernardo, pesos 10.70; 251 id. matadero id. 11.50.

Ardohain Miguel— 220 capones Frigorífico Volontad, pesos 15.

Ayerregaray, Schindler y Gowland— 16 ovejas matadero Barracosa, pesos 13.50; 10 corderos id. 11.70; 18 id. id. 11.50; 20 ovejas id. id. 13.50.

Dellecq e Hijo— 206 capones Frigorífico Tres Arroyos, pesos 14.50; 14 ovejas matadero id. 15; 90 capones id. id. 14.

Chopar y Cía.— 62 capones pelados matadero Copetonas, pesos 19.30; 26 ovejas id. id. 20.80; 73 capones Frigorífico Oriente 26.10.

Elordy y Cía. Juan— 35 capones Frigorífico Roldán, pesos 13; 34 corderos matadero id. 10.80.

Nazar y Hernández— 52 corderos Frigorífico Luján, pesos 11.20; 55 ovejas matadero id. 13.50.

Lanusse P. y A.— 135 ovejas matadero Tres Arroyos, pesos 25.50; 113 capones Frigorífico Alzaga 32; 56 ovejas matadero id. 32; 48 id. id. Dorrego 16.50; 92 corderos Frigorífico id. 12; 70 id. matadero id. 11; 54 capones id. Tres Arroyos 15.70; 51 ovejas id. id. 17.60; 51 id. id. 17.60; 10 corderos id. id. 9.50; 10 id. id. 8.20; 77 capones Frigorífico Balcarce 19.50; 207 id. id. 17.20; 50 id. matadero Tres Arroyos 19.50; 177 id. Frigorífico id. 16; 102 ovejas matadero id. 16.50; 97 capones id. 22.20; 44 id. Frigorífico id. 18; 37 ovejas matadero id. 22.

Sucesión de M. Iraizoz— 199 capones pelados Frigorífico R. Otero, pesos 19; 200 id. id. 17.

Ortiz Fermín— 120 capones Frigorífico S. Ignacio, pesos 17.80; 20 id. matadero id. 20; 20 ovejas id. id. 20.

Urtasun Cirilo— 39 ovejas peladas matadero Mayol, pesos 23.50.

Urtasun e hijo Martín— 80 capones Frigorífico G. Chaves, pesos 17.50; 20 corderos matadero id. 11.20.

Velaz y Cía. Angel— 196 capones pelados Frigorífico Suipacha, pesos 15.30; 20 corderos id. id. 12.20.

Sucesión de B. Sanzot— 30 ovejas peladas matadero S. Mayol, pesos 20.50 id. id. 17.

Salaberry y Bercetche— 40 capones pelados matadero Energía, pesos 23.50; 80 id. id. 20; 16 ovejas id. id. 22.40; 22 id. id. 21; 147 capones Frigorífico Voluntad 16.20; 100 id. matadero Paraguil 20; 284 id. Frigorífico id. 16; 13 ovejas matadero id. 15.70.

Rubín, Cesario, Zubiaurre y Cía.— 50 capones pelados matadero Santa Lucía, pesos 20.80; 10 ovejas id. id. 24.30; 90 id. id. 18.70; 203 capones id. Frigorífico id. 16.20.

Lalor Juan— 21 capones pelados Frigorífico Canals, pesos 17.10; 55 ovejas matadero id. 21; 71 id. id. 17; 14 borregos id. id. 15.

De los Santos y Cía. José C.— 51 capones pelados Frigorífico R. Otero, pesos 22.70; 17 id. id. 18.50; 15 id. id. 17.70; id. id. 16.80; 25 ovejas matadero id. id. 17; 11 id. 16.50.

Peña y Cía. Julio L.— 287 ovejas peladas matadero Suipacha, pesos 17.70; 55 corderos id. id. 10.40.

Palacios Hermanos— 66 capones pelados Frigorífico Tres Arroyos, pesos 17.50; 10 ovejas matadero id. 24; [illegible] corderos id. id. [illegible]

Santamarina e hijos— [illegible]

La Ganadera Soc. An.— [illegible]

MARITIMAS

MAREA Y VIENTO

Hora	Pies Pulgadas	Viento
[illegible]	[illegible]	N. E.
[illegible]	[illegible]	"
[illegible]	[illegible]	"
[illegible]	[illegible]	"

VAPORES ESPERADOS

[illegible]

Portugal, [illegible] Norfolk, [illegible]

[illegible] Nueva York, [illegible]

VAPORES A SALIR

Británico Spencer, para Liverpool, con carga.

Argentino Pampa para Boston, id.

Barca rusa Profesor Kock, para Rada, ídem.

VAPORES DE LOS RIOS

[illegible]

LINEA DE LA MALA SUD

[illegible]

Cordova, en Génova, requisado por [illegible]

POSICION DE LOS VAPORES DE PASAJEROS

DE LA MALA REAL INGLESA

[illegible] 21 [illegible] para Europa.

[illegible] en viaje para ésta.

[illegible] salió el 24 [illegible] para Liverpool.

[illegible] en viaje para ésta.

Desna, salió el 17 de octubre de La Plata.

DEL LLOYD ITALIANO

Indiana, en ésta.

Cordova, en Génova, requisado por el gobierno italiano.

DE LAMPORT Y HOLT

Byron, en Nueva York.

Vasari, salió el 29 de octubre para N. York.

Vauban, en Nueva York.

Vestris, en viaje para ésta.

DE LA TRANSATLANTICA ESPAÑOLA

León XIII, en Barcelona.

P. de Satrústegui, en Bilbao.

Infanta Isabel de Borbón, de ésta para Barcelona, salió el 2.

Reina Victoria Eugenia, en viaje para ésta.

DE LA SUD ATLANTIQUE

Samara, en viaje para ésta.

Garonna, en viaje para ésta, esperado hoy.

Amiral Nielly, en viaje para ésta.

DEL LLOYD REAL HOLANDES

Frisia, en Halifax.

Gelria, en Amsterdam.

Hollandia, en ésta.

Zeelandia, en viaje para Amsterdam.

DE LA LINEA PINILLOS

Balmes, en viaje para ésta.

Valbanera, salió el 8 para Barcelona.

Catalina, salió el 29 de octubre para Barcelona.

ENTRADAS Y SALIDAS DE BUQUES DE ULTRAMAR HABIDAS EN EL PUERTO DE LA CAPITAL DESDE LAS 8 a. m. DE AYER HASTA LAS 8 a. m. DE HOY.

Italiano Indiana, de Génova en la Dársena Norte, con carga.

Británico Penlee para Gibraltar, con carga.

Idem Harmonides para Campana a cargar.

Idem Waneta para C. Rivadavia, ídem.

Danés Hans Maersk, para N. York con carga.

Fragata noruega Spangenberg, íd. ídem.

VAPORES CON CORRESPONDENCIA A SALIR

Hoy: Pampa, llevará correspondencia para Norte América, a las 9 a. m., sin alcance.

Hoy: Orita, llevará correspondencia para Malvinas, Punta Arenas y puertos del Pacífico, a las 7 p. m., sin alcance.

Día 27: Garibaldi, llevará correspondencia para Senegal y Europa, a las 11 a. m., con alcance hasta las 7 p. m.

AVISOS FUNEBRES

ENTIERROS

SARA M. MIHURA. — (q. e. p. d.) — Falleció el 15 de noviembre de 1917, confortada con los auxilios de la santa religión y la bendición papal. — Sus padres Ramón Mihura y Elisa Ll. de Mihura, sus hermanos María, Elisa, Alberto y Félix; Graciana S. de Hiriart; abuelos, sus tíos, primos y demás deudos, invitan a sus relaciones a las misas, que en sufragio de su alma se rezarán en la iglesia de San Nicolás de Bary, el viernes 23 del corriente, de 6 a 10 y 30 a. m. —La familia asistirá a la última misa. — El duelo se despedirá por tarjeta.

BANCOS

BANCO HOLANDES DE LA AMERICA DEL SUD

Bmé. Mitre 300, esq. 25 de Mayo. Buenos Aires

Casa matriz: AMSTERDAM

Sucursales: RIO DE JANEIRO, Rua Candelaria 21

SANTOS, Rua 15 de Noviembre 157

Agencia N.o 1, Corrientes 1900 esquina Río Bamba.

Agencia N.o 2, Berisso (Provincia de Buenos Aires).

	Florines
Capital autorizado	25.000.000
Capital emitido y realizado	14.000.000
Fondo de reserva	1.855.000

Efectúa toda operación bancaria. Corresponsales en todas las ciudades importantes del mundo.

THE NATIONAL CITY BANK OF NEW YORK — Fundado en 1812. — Sucursal de Buenos Aires, San Martín 84.

Capital y sobrante $ 67.000.000 oro

Activo de recursos $ 600.000.000

Se abonan intereses a razón de 4 o|o en la Caja de Ahorros, admitiéndose depósitos desde diez pesos en adelante.

Se abonan interese a razón de 1 o|o anual sobre depósito en cuenta corriente. Se conceden tipos especiales sobre depósitos a plazo fijo. Solicitamos la cuenta [illegible] Transferencias telegráficas. Créditos comerciales. Giros sobre el exterior. Cartas de crédito.

BANCO DE LONDRES Y RIO DE LA PLATA — Buenos Aires, Bartolomé Mitre [illegible] — Barracas al Norte, Montes de Oca [illegible] — Once, Pueyrredón 301. — Santa Fe 2102. —Bernardo de Irigoyen 1138. — Boca, Almirante Brown 1159.

Abona por año	Papel	Oro
Por depósitos en c. c.	sin int.	sin int.
Id. a la vista, con libreta	sin int.	sin int.
Id. a plazo fijo de 3 meses	3 o|o	1 o|o
Id. id. a plazo de 6 meses	3 1|2 o|o	1 o|o
Por depósitos en Caja de Ahorros hasta $ 10.000 papel, después de 60 días	5	sin int.
Cobra por año:		
Por adelantos en c. c.	8 o|o	8 o|o

Depósitos en Caja de Ahorros se reciben en las siguientes sucursales: Once de Septiembre, calle Santa Fe, calle Bernardo de Irigoyen, Boca y Barracas. Sucursales en Chile: Santiago y Valparaíso.

Buenos Aires, abril 1.o de 1916. — James Dey, Barry Scott, gerentes.

BANCO FRANCES DEL RIO DE LA PLATA. — Reconquista 157. — Buenos Aires — Sucursales: Rosario de Santa Fe y Bahía Blanca. Corresponsal en París: Banque Argentine & Française, Boulevard Haussmann 85.

SE ABONA POR AÑO	Curso legal
Por depósitos en cuenta corriente	1 o|o
A plazo fijo de 30 días	1 1|2 o|o
A plazo fijo de 60 días	2 1|2 o|o
A plazo fijo de 90 días	3 1|2 o|o
A mayor plazo	Convencional.
En Caja de Ahorros después de 60 días	4 o|o
SE COBRA	
Por adelantos en cuenta corriente	8 o|o
Por descuentos de pagarés de comercio y letras	Convencional.

El Banco se ocupa de toda clase de operaciones bancarias: Giros y cobranzas sobre todas las ciudades y principales pueblos del interior de la República, Asunción del Paraguay, Montevideo, etc. Letras de cambio y transferencias telegráficas y cartas de crédito sobre Francia, Inglaterra, Italia, Estados Unidos, España, Suiza, etc. Compra venta y custodia de títulos, cobranzas de cupones y valores, administración de propiedades y colocaciones hipotecarias por cuenta de terceros.

Servicio especial de giros postales franceses y remesas de fondos a los movilizados. — L. [illegible]SER, Director general.

PIDAN Coca-Cola
UNICA BEBIDA SIN ALCOHOL DE EFECTO TONICO

CASA VACCARO
DISTINGUESE EN:
CAMBIO DE MONEDA. TITULOS Y ACCIONES. LOTERIA NACIONAL. ALTA PUBLICIDAD.
AV. DE MAYO, 646 - Bs. Aires

PIDAN COGNAC BERGER ES DE LOS MEJORES

CROTTO HNOS
Consignatarios de Frutos del País, Haciendas y Cereales
708 BELGRANO 708
Casilla en MATADEROS, núm. 19

Gran Fábrica de Mosaicos y Piedras Artificiales
EUGENIO P. QUADRI
425 - GAZCON - 493
(Frente al Hospital italiano)

COCHERIA TACUARI
Sucesores de IRIBARNE & Cía
NO CONFUNDIR
TACUARÍ 344

CASA IRIBARNE DE LOS HIJOS DE JUAN IRIBARNE
COCHERIA — 416 - Callao - 416
Carruajes — Automóviles — Servicio fúnebre
TELEFONOS: Unión Telefónica 620 Libertad y 994, Libertad. — Cooperativa Telefónica 51, Central.
LA CASA NO TIENE SUCURSAL

FRANCISCO D'HERS y Cía.
PIEDRAS 71 - BUENOS AIRES
Dirección Telegráfica: DHERSCO
Marca Registrada
Fábrica de bolsas y consignatarios
HACIENDAS - FRUTOS - CEREALES
Anticipos liberales contra consignaciones

REMATES

BANCO HIPOTECARIO NACIONAL

25 DE MAYO 245 — BUENOS AIRES

CONDICIONES GENERALES DE LOS REMATES

1o.—Los remates están sujetos a la aprobación del directorio, dentro de los quince días de efectuados, y se hacen por cuenta del deudor, con sujeción a las leyes números 8172 y 9155.

2o.—El comprador podrá continuar con la hipoteca que reconoce la propiedad, abonando la diferencia entre la deuda actual y el precio de compra.

3o.—Todo comprador abonará el efectivo al firmar el boleto, el 5 o|o de seña y el 1 o|o de comisión.

4o.—Los títulos de propiedad pueden ser revisados en el archivo del Banco antes del remate.

5o.—Por mayores informes, ocúrrase a las oficinas del Banco.

SUCURSAL LA PLATA

EL BANCO HIPOTECARIO NACIONAL RE- matará el día 20 de noviembre de 1917, a las 2 p. m., en su local calle 25 de Mayo núm. 245, a requerimiento judicial, una fracción de campo situada en el cuartel 8.o del partido de Navarro, jurisdicción de la provincia de Buenos Aires. Distante a 3 leguas m. o m. de la estación de la Riestra (F. C. S.) y como a 2 de Pedernales y Moll (F. C. C. G. B. A.), designada en el plano a que se refiere su título y con el número 5 denominada "Aguila Cautiva" (actualmente de Ibarra y Garaña, Morales), y se compone de una superficie total de 245 hectáreas, 95 áreas, 46 centiáreas y 66 decímetros cuadrados, lindando: al N.O. con la fracción 6 de doña Liberia Ibarra de Ibarra; al N.E. con la fracción 2 de José Ignacio Ibarra y Muñoz; al S.E. con Oreste Piñeiro y al S.O. con Patricio Kilmore. N.o H.o 1659|10076, serie C. H. A. 6 o|o. Base $ 44.000. Hipoteca, pesos 30.000. Deuda actual, $ [illegible]. Por mayores datos, dirigirse al Banco.

LA EPOCA, 6 de noviembre de 1917

5|436v nov.20

EL BANCO HIPOTECARIO NACIONAL RE- matará el día 20 de noviembre de 1917, a las 2 y 30 p. m., en el local de su sucursal La Plata, una casa y una quinta situadas en Blanca Grande, F. C. S., partido de Olavarría, a cuadra y media de la estación, edificada la casa en los lotes 1 al 5 de la manzana XV, compuestos de 50 metros de frente por 50 metros de fondo y la quinta designada con los números 11 al 15 de la manzana XIV, compuesta de 50 metros de frente por 50 metros de fondo, con los linderos generales que da el plano especial agregado a los títulos. La superficie total de cada fracción es de 2.405 metros, 50 decímetros cuadrados, deducida la ochava formada en la esquina de dichas fracciones. N.o H.o 2870|20013, serie 2.a ley 9155, 1.a serie. Base, $ 4.900. Hipoteca, pesos 2.850. Deuda actual $ 2.705:233.

LA EPOCA, 6 de noviembre de 1917.

5|437 v. Nov. 20.

EL BANCO HIPOTECARIO NACIONAL RE- matará en su sucursal La Plata, el día 20 de noviembre de 1917, a las 2 p. m., una fracción de campo situada en el partido de Roque Pérez, antes Saladillo, designada en el plano firmado por los ingenieros Zacarías Caminos y Juan M. Figueredo, con el número 8, compuesta de una superficie de 24 hectáreas, 83 áreas, 66 centiáreas, 92 decímetros cuadrados; lindando al N. O., lote 3; al S. O., lote 9; S. E., parte del 10 y al N. E., el 7. N.o H.o 3116|22214, serie C. H. A. 6 o|o. Base, $ 3.200. Hipoteca, $ 2.200. Deuda actual, $ 2:012:050. Por mayores datos, dirigirse al Banco.

LA EPOCA, 5 de noviembre de 1917.

5|430 v. Nov. 20.

EL BANCO HIPOTECARIO NACIONAL RE- matará el día 20 de noviembre de 1917, a las 3 y 15 p. m., en el local de su sucursal La Plata, una casa en esa ciudad, en la diagonal 73 N.o 1061, esquina 49, compuesta de 4 habitaciones y dependencias, edificada en dos fracciones de terreno unidas que forman la totalidad del lote 1, manzana N. N., sección 2.a. La primera fracción se compone de 212 metros, 22 decímetros cuadrados, o lo más o menos que resulte y la segunda fracción se compone de 261 metros, 31 decímetros cuadrados. N.o H.o 2522|17973, serie C. H. A. 6 o|o. Base, $ 6.000. Hipoteca, $ 3.500. Deuda actual, $ 3.299:382.

LA EPOCA, 6 de noviembre de 1917.

5|433 v. Nov. 20.

EL BANCO HIPOTECARIO NACIONAL RE- matará a requerimiento judicial, el día 20 de noviembre de 1917, a las 2 y 45 p. m., en el local de su sucursal La Plata, una casa-quinta en la ciudad de Luján, ubicada en la esquina de las calles Las Heras y 11 de septiembre, constante de 6 habitaciones y demás dependencias, edificado en terreno de 2755 metros, 78 decímetros cuadrados. N.o H.o 1008|5154, serie C. H. A. 6 o|o. Base, $ 12.800. Hipoteca, $ 9.000. Deuda actual, pesos 8.231:115.

LA EPOCA, 6 de noviembre de 1917.

5|439 v. Nov. 20.

EL BANCO HIPOTECARIO NACIONAL RE- matará en la sucursal La Plata, el día 21 de noviembre de 1917, a las 3 p. m., dos casas en el pueblo Monez Cazón, partido de Pehuajó, a saber: PRIMERA, en la calle Avenida Ramos Mejía esquina Av. Sarmiento s|n., constante de 2 salas para negocio, 7 dormitorios y dependencias. LA SEGUNDA, se halla a continuación de la anterior en la misma Avenida, entre Sarmiento y Nicolás Avellaneda s|n., compuesta de 2 salones al frente, 12 habitaciones y dependencias; éstas casas se hallan edificadas en terreno de 1.726 metros, 40 decímetros cuadrados. N.o H.o 2855|19886, 2.a ley. N.o H.o 9155, 1ra. serie. Base, $ 12.000. Hipoteca, $ 12.000. Deuda actual, $ 11.390:454. Por mayores datos, dirigirse al Banco.

LA EPOCA, 7 de noviembre de 1917.

5|461 v. Nov. 21.

EL BANCO HIPOTECARIO NACIONAL RE- matará a requerimiento judicial, el día 21 de noviembre de 1917, a las 3 p. m., en el local de su sucursal La Plata, una casa situada en General Villegas, calle 16 entre 4 y 5, y el terreno en que está construída, que es parte del solar 7 de la manzana 26, con superficie de 973 metros, 98 decímetros cuadrados. N.o H.o 196|723, serie C. H. A. 6 o|o. Base, $ 8.000. Hipoteca, $ 6.000. Deuda actual, pesos 5.305:294.

LA EPOCA, 7 de noviembre de 1917.

5|460 v. Nov. 21.

EL BANCO HIPOTECARIO NACIONAL RE- matará en el local de su sucursal La Plata, el día 21 de noviembre de 1917, a las 2.30 de la tarde, una casa en esa ciudad, calle 10 número 1178, compuesta de 12 habitaciones y demás dependencias, edificada en terreno de 400 metros cuadrados. La deuda por construcción de cloacas es por cuenta del comprador desde la aprobación del remate. N.o H.o 627|2993, serie C. H. A. 6 o|o. Base, pesos 1.000. Hipoteca, $ 15.000. Deuda actual, pesos 13.605:081. Por mayores datos, dirigirse al Banco.

LA EPOCA, 7 de noviembre de 1917.

5|459 v. Nov. 21.

EL BANCO HIPOTECARIO NACIONAL RE- matará en el local de su sucursal La Plata, el día 21 de noviembre de 1917, a las 2 y 45 p. m., un lote de campo ubicado en el paraje denominado colonia y pueblo Carlos A. Diehl, partido de Trenque Lauquen, designado como lote A. de la quinta 154, compuesto de una superficie de 5 hectáreas, 69 áreas, 50 centiáreas; lindando: al N. O., con terreno reservado para pueblo al N. E., con el lote B. de su quinta, al S. E. con el A de la quinta 160 y al S. O., con el lote B. de la quinta 153. N.o H.o 3258|29513, serie K. Base, $ 2.000. Hipoteca, $ 1.000. Deuda actual, $ 847:078.

LA EPOCA, noviembre 7 de 1917.

5|458 v. Nov. 21.

EL BANCO HIPOTECARIO NACIONAL RE- matará en el local de su sucursal Bahía Blanca, el día 21 de noviembre de 1917, a las 2 p. m., una fracción de terreno situado en el partido de Bahía Blanca, la cual es parte de la chacra 196, señalada en un plano especial con el N.o 2, compuesto de 66.981 metros, 1135 centímetros cuadrados; lindando: al N. O., parte de las chacras 124 y 125; al S. O., parte de la chacra 195; al S. E., el lote 1 de Francisco Calonge y al N. E., con el lote 4 de Apolinar Bañuelos, ambos de la misma chacra. N.o H.o 321|1219, serie C. H. A. 6 o|o. Base, $ 19.700. Hipoteca, $ 15.000. Deuda actual, $ 13.488:234.

LA EPOCA, 7 de noviembre de 1917.

5|457 v. Nov. 21.

EL BANCO HIPOTECARIO NACIONAL RE- matará en el local de su sucursal La Plata, el día 21 de noviembre de 1917, a las 3 y 15 p. m., una casa ubicada en Lomas de Zamora, calle bulevard General Rodríguez N.o 66, constante de un salón, 4 habitaciones y dependencias, edificada en terreno de 8.66 metros de frente al E. por 34.64 metros de fondo. N.o H.o 1516|8651, serie C. H. A. 6 o|o. Base, $ 13.000. Hipoteca, $ 8.000. Deuda actual, $ 7.375:288.

LA EPOCA, 7 de noviembre de 1917.

5|456 v. Nov. 21.

EL BANCO HIPOTECARIO NACIONAL RE- matará en el local del Banco de la Nación Argentina, en 9 de Julio, el día 22 de noviembre de 1917, a las 4 y 30 p. m., cinco fracciones de campo situadas en el partido de 9 de Julio, distantes unos 3 kilómetros de la estación Prieto (F. C. O.), a saber:

N.o H.o	LOTE	SUPERFICIE
3440|30452	1 y 2	107 hs. 43 as. 68 ca. 4 dm.
3441|30453	3	50 hs. — as. — ca.
3447|30459	9 y 10	107 hs. 56 as. 31 ca. 6 dm.

HIPOTECA	Dda. ACTUAL	B. DE VENTA
8.800	7.694:858	13.000
6.600	5.771:143	10.500
6.600	5.771:143	10.500

LIMITES: Lote 1 y 2, al N. O., lote 3; al S. O., lotes 9 y 10; al S. E., Luis Ferrari y Gabriel Alberdi y al N. E., herederos de Prieto Lote 3, al N. E., herederos de Prieto; al N. O., lote 4; al S. O., lote 8 y al S. E., lote 2. Lotes 9 y 10, al N. E., lotes 1 y 2; al N. O., lote 8; al S. O., herederos de Prieto y al S. E., Luis Ferrari y Gabriel Alberdi. Todos estos datos son tomados del plano firmado por el agrimensor señor Aranguren, que se encuentra agregado al expediente respectivo Nos. Hip. 3440|30452 y otros, serie L.

LA EPOCA, 8 de noviembre de 1917.

5|473 v. Nov. 22.

EL BANCO HIPOTECARIO NACIONAL RE- matará en el local del Banco de la Nación Argentina, en 9 de Julio, el día 22 de noviembre de 1917, a las 4 p. m., dos casas ubicadas en el citado pueblo, a saber: PRIMERA. Calle San Juan N.o 438, 442, 446 y calle Tucumán N.o 177, compuesta de dos salones y 16 piezas, edificada en terreno de 43.30 metros de frente por 44.17 metros. SEGUNDA, en la calle San Juan Nos. 437, 441, 443 y Tucumán números 205 y 207, compuesta de 7 habitaciones y demás dependencias, edificada en terreno de 21.65 metros por 32.92 metros. N.o H.o 635|3026, serie C. H. A. 6 o|o. Base, $ 5.000. Hipoteca, $ 5.000. Deuda actual, $ 4.535:027. Por mayores datos, dirigirse al Banco.

LA EPOCA, 8 de noviembre de 1917.

5|474 v. Nov. 22.

EL DIA 24 DE NOVIEMBRE DE 1917, A las 3 y 30 p. m., el Banco Hipotecario Nacional rematará en el local del Banco de la Nación Argentina en Lincoln, una casa situada en esa ciudad, calle 27, esquina 24, edificada en terreno de 35.62 m. de frente a la calle 27, N. E., por 43.30 m. a la calle 24, S. E. N.o H.o 814|4060, serie C. H. A. 6 o|o. Base, $ 15.000. Hipoteca, $ 10.000. Deuda actual, pesos 9.070:054. Por mayores datos, dirigirse al Banco.

LA EPOCA, 10 de noviembre de 1917.

5,501 v. Nov. 24

EL BANCO HIPOTECARIO NACIONAL RE- matará en el local del Banco de la Nación Argentina en Lincoln, el día 24 de noviembre de 1917 a las 4 p. m., los siguientes inmuebles; ubicados en el pueblo de Lincoln, a saber:

CASAS	LOTE	SUPERFICIE
Calle 15 esq. 20	1	690 m. 2723 mm2
" 16 entre las 27 y 29	2	619 " 8395 "

HIPOTECA	DEUDA ACTUAL	B. DE VENTA
1.500	1.360:508	1.500
3.500	3.174:519	3.500

Estos datos son tomados del croquis levantado por el perito de este Banco, señor Camilo V. Isla, que se encuentra agregado al expediente. N.o H.o 791|3912 (división), serie C. H. A. 6 o|o. Por mayores datos, dirigirse al Banco.

LA EPOCA, 10 de noviembre de 1917.

5|500 v. Nov. 24.

EL BANCO HIPOTECARIO NACIONAL, RE- matará el día 25 de noviembre de 1917, a las 4 p. m., sobre la misma propiedad, una casa-quinta a inmediaciones de la estación Escobar, F. C. C. A., partido del Pilar, en el paraje denominado Pueblo Belén, con superficie según título de 49.211 metros 90 dm.2 y según plano agregado al expediente firmado por el ingeniero Alberto Romagosa, la superficie es de 47.906 metros cuadrados, debiendo entenderse estas medidas con lo más o menos con lo que resulte, lindando al N. E., con vía del F. C. C. A. y por los demás rumbos con calles públicas. N.o H.o 2402|16590, serie C. H. A. 6 o|o. Base, $ 28.000. Hipoteca $ 28.000. Deuda actual, $ 26.395:957.

LA EPOCA, noviembre 11 de 1917.

5 511v.nov.25

EL BANCO HIPOTECARIO NACIONAL, RE- matará a requerimiento judicial, el día 25 de noviembre de 1917, a las 10 a. m., en la misma propiedad, una casa ubicada en Avellaneda, calle Tucumán N.o 1039, entre la. de Córdoba y Paunero, edificada en terreno que mide 8.66 metros de frente al N. E. por 36.61 metros de fondo. Ad corpus. N.o H.o 2026|12175, serie C. H. A. 6 o|o. Base, $ 2.500. Hipoteca, pesos 2.000. Deuda actual, $ 1.858:080.

LA EPOCA, noviembre 11 de 1917

5 |510v.nov.25

EL BANCO HIPOTECARIO NACIONAL RE- matará en el local de su sucursal La Plata, el día 26 de noviembre de 1917, a las 3 p. m., una casa ubicada en esa ciudad, calle 45 número 870, compuesta de 8 habitaciones y dependencias, edificada en terreno de 300 metros cuadrados. La deuda por construcción de afirmados corre por cuenta del comprador, desde la aprobación del remate. N.o H.o 1697|10378, serie C. H. A. 6 o|o. Base, $ 11.000. Hipoteca, $ 6.500. Deuda actual, pesos 6.038:759.

LA EPOCA, 12 de noviembre de 1917.

5|519 v. Nov. 26.

EL BANCO HIPOTECARIO NACIONAL RE- matará en el local de su sucursal La Plata, el día 26 de noviembre de 1917, a las 2 y 45 p. m., una casa ubicada en Lanús, denominada Villa María Esther y José María, ubicada en la calle Tucumán número 1187, constante de 2 habitaciones y demás dependencias, edificada en terreno de 566.17 metros cuadrados. N.o H.o 2805|19519, serie C. H. A. 6 o|o. Base, pesos 3.500. Hipoteca, $ 1.800. Deuda actual, $ 1.708:768.

LA EPOCA, noviembre 12 de 1917.

5|516 v. Nov. 26.

EL BANCO HIPOTECARIO NACIONAL RE- matará en el local de su sucursal La Plata, el día 26 de noviembre de 1917, a las 2 y 15 p. m., una casa ubicada en esa ciudad, calle 49 Nros. 483 y 485, compuesta de 7 habitaciones y dependencias, edificada en terreno de 7.05 metros de frente al S. E. por 23.90 metros de fondo, según título y según perito del Banco la superficie es de 168.50 mts. La deuda por construcción de afirmados corre por cuenta del comprador, desde la aprobación del remate. N.o H.o 2758|19120, serie C. H. A. 6 o|o. Base, $ 12.000. Hipoteca, pesos 7.500. Deuda actual, $ 7.119:034.

LA EPOCA, noviembre 12 de 1917.

5|514 v. Nov. 26.

EL BANCO HIPOTECARIO NACIONAL RE- matará en el local de su sucursal La Plata, el día 27 de noviembre de 1917, a las 2.15 p. m., una casa situada en esa ciudad, calle 58 esquina a la diagonal 79, números 800 y 832, constante de 4 habitaciones, un galpón y demás dependencias, compuesto su terreno de 416 metros 75 centímetros cuadrados. La deuda por construcción de afirmados y cloacas es por cuenta del comprador desde la aprobación del remate. No. H.o 2632|18231, serie C. H. A. 6 o|o. Base, $ 10.300. Hipoteca, $ 4.000. Deuda actual, $ 3.796:818.

LA EPOCA, 13 de noviembre de 1917.

5|535-v. nov. 27.

EL BANCO HIPOTECARIO NACIONAL RE- matará en el local de su sucursal La Plata, el día 27 de noviembre de 1917, a las 2 y 45 p. m., una casa situada en esa ciudad, calle 44 número 825, constante de 5 habitaciones y dependencias, edificadas en terreno de 300 metros cuadrados. La deuda por construcción de afirmados correrá por cuenta del comprador, desde la aprobación del remate. N.o H.o 2737|18978, serie C. H. A. 6 o|o. Base, pesos 5.500. Hipoteca, $ 2.500. Deuda actual, $ 2.373:011.

LA EPOCA, 13 de noviembre de 1917.

5|534 v. Nov. 27.

EL BANCO HIPOTECARIO NACIONAL RE- matará en el local de su sucursal La Plata, el día 27 de noviembre de 1917, a las 2 y 30 p. m., una casa situada en esa ciudad calle 26 número 1432, constante de 2 habitaciones y demás dependencias, edificada en terreno de 10 metros de frente al S. O., por 43.30 metros de fondo o sean 433 metros cuadrados. N.o H.o 1550|9059, serie C. H. A. 6 o|o. Base, $ 1.000. Hipoteca, $ 1.000. Deuda actual, $ 921:912.

LA EPOCA, 13 de noviembre de 1917.

5|533 v. Nov. 27.

EL BANCO HIPOTECARIO NACIONAL RE- matará en el local de su sucursal La Plata, el día 28 de noviembre de 1917, a las 2 p. m., dos chacras ubicadas en el partido de Vilarino, inmediatas a la estación Sayús (F. C. S.), designadas con los números 474 y 456 en el plano levantado por los ingenieros Herrera Hnos., compuesta la primera de 80 hectáreas, 14 áreas, 98 centiáreas, 8375 mm. y la segunda de 89 hectáreas, 60 áreas, lo que forma una superficie total de 169 hect., 74 as., 98 c. y 8.375 mm.; lindando: la primera fracción, al N. E. con el doctor Horacio Calderón y Adolfo Villate hijo; al S. E. la chacra 473; al S. O. la 457 y al N. O. con parte de la 436. La segunda fracción linda: al N. E. con Calderón y Villate, al S. E. con las chacras 474 y 457; al S. O. la 455, al O. la vía del ferrocarril del Sur, en medio con la chacra 475 y al N. O. con terrenos de quinta. Los rumbos N. E. y S. E. de la chacra 474 como el N. O. de la chacra 456 son calle en medio. N.o H.o 1393|7542, serie C. H. A. 6 o|o. Base $ 6000. Hipoteca $ 3.400. Deuda actual $ 3.057:332.

LA EPOCA, noviembre 14 de 1917.

5|556v.nov.28

EL BANCO HIPOTECARIO NACIONAL RE- matará a requerimiento judicial, el 29 de noviembre de 1917 a las 2 p. m., en el local de su sucursal La Plata, una casa en esa ciudad, bulevar 51 número 895, constante de 5 habitaciones y dependencias, edificada en terreno de 200 metros cuadrados. La deuda por construcción de afirmado es por cuenta del comprador, desde la aprobación del remate. N.o H.o 1105|554. C. H. A. 6 o|o. Base, pesos 11.000. Hipoteca, $ 7.500. Deuda actual, $ 6.855:263.

LA EPOCA, 15 de noviembre de 1917.

5 574-v. nov. 29.

EL BANCO HIPOTECARIO NACIONAL RE- matará en su sucursal La Plata, el día 29 de noviembre de 1917, a las 2 p. m., una casa y un lote de terreno situados en la ciudad de La Plata, la casa en la calle 15 números 700, esq. 46, compuesta de 6 habitaciones y demás dependencias, edificada en terreno de 500 metros cuadrados; y el terreno se designa en el plano general con el número 8 de la manzana B. R., sección 2.a y se compone de 25 metros de frente por 40 metros de fondo o sean 8.0 metros cuadrados. N.o H.o 580|2851, serie C. H. A. 6 o|o. Base, $ 10.300. Hipoteca, $ 8.000. Deuda actual, $ 7.809:247. Por mayores datos, dirigirse al Banco.

LA EPOCA, 15 de noviembre de 1917.

5,579 v. Nov. 29.

EL BANCO HIPOTECARIO NACIONAL RE- matará en el local de su sucursal La Plata, el día 29 de noviembre de 1917, a las 2 y 15 p. m., un lote de terreno situado en el partido de Vicente López, a inmediaciones de la estación [illegible], señalado en un plano especial con el número 5 de la manzana 8, compuesto de 28.19 metros de frente al S. E. por 41.50 metros de fondo, lindando: al S. E., calle en medio, lote 3, manzana 9; al S. O., calle en medio manzana 11; al N. O., lote 4 y al N. E., lote 6. N.o H.o 3095|2910, serie L. Base, $ 3.000. Hipoteca, $ 1.600. Deuda actual, pesos 1.370:588.

LA EPOCA, noviembre 15 de 1917.

5 571 v. Nov. 29.

EL BANCO HIPOTECARIO NACIONAL RE- matará en el local del Banco de la Nación Argentina en Mercedes, el día 1.o de diciembre de 1917, a las 3 y 30 p. m., dos casas situadas en la ciudad de Mercedes, provincia de Buenos Aires, calle Aristóbulo del Valle número 103, esquina 21 y calle 21 o Colón número 171, constante la primera de 7 habitaciones y la segunda, de 3 habitaciones y dependencias, edificadas en terreno de 745 metros, 12 decímetros cuadrados. N.o H.o 414|1927, serie C. H. A. 6 o|o. Base, $ 6.500. Hipoteca, $ 6.000. Deuda actual, pesos 5.395:294.

LA EPOCA, 17 de noviembre de 1917.

5 602 v. Dic. 1.

EL BANCO HIPOTECARIO NACIONAL RE- matará en el local del Banco de la Nación Argentina en Mercedes, el día 1.o de diciembre de 1917, a las 3 y 30 p. m., una chacra situada en el cuartel 7.o del partido de Mercedes, provincia de Buenos Aires, compuesta de 42 hectáreas, 50 áreas, 21 centiáreas y 71 metros cuadrados; lindando: al N., con Tomasa A. y Gabina Barrancos; al E., con Tomás Tyrrell; al O., Tomasa A. y Gabina Barrancos y María S. de Tyrrell y al S., con el río Luján. Existe un contrato de arrendamiento que vence el 15 de julio de 1919. N.o H.o 1908|24216, serie K. Base, $ 8.500. Hipoteca, $ 5.000. Deuda actual, $ 4.146:056.

LA EPOCA, 17 de noviembre de 1917.

5 601 v. Dic. 1

EL BANCO HIPOTECARIO NACIONAL RE- matará en el local del Banco de la Nación Argentina en Trenque Lauquen, el día 3 de diciembre de 1917, a las 9.30 a. m., los siguientes inmuebles:

No. H.o	Quintas	Superficie
3293|29518	[illegible]	[illegible]
3294|29519	[illegible]	[illegible]
3300|29[illegible]	[illegible]	[illegible]
[illegible]	[illegible]	[illegible]
[illegible]	[illegible]	[illegible]

Hipoteca	Deuda actual	Base de venta
[illegible]	[illegible]	[illegible]
[illegible]	[illegible]	[illegible]
[illegible]	[illegible]	[illegible]
[illegible]	[illegible]	[illegible]
[illegible]	[illegible]	[illegible]

El campo de que se trata en este división, está ubicado en el partido de Trenque Lauquen, paraje denominado [illegible] [illegible] Serie K.

LA EPOCA, 19 de noviembre de 1917.

[illegible]

EL BANCO HIPOTECARIO NACIONAL RE- matará en el local de la sucursal del Banco de la Nación Argentina en Trenque Lauquen, el día 3 de diciembre de 1917, a las 9.30 a. m., una casa situada en el pueblo de Trenque Lauquen, calle Presidente Derqui entre las de Dorrego y Quintana, y el terreno en que está edificada, que lo forman los solares 6 y 7 de la manzana 2, sección B. del citado pueblo, con superficie de 2.500 metros cuadrados. Nro. H.o 1979|7792, serie C. H. A., 6 o|o. — Base, $ 5.250. — Hipoteca, $ 3.000. — Deuda actual, $ 2.765:733. — Por mayores datos, dirigirse al Banco.

LA EPOCA, 19 de noviembre de 1917.

[illegible]

EL BANCO HIPOTECARIO NACIONAL RE- matará a requerimiento judicial, el día [illegible] de diciembre de 1917, a las [illegible] en el local de la sucursal La Plata, una casa-quinta situada en Lomas de Zamora, calle [illegible] entre las de San Martín [illegible] metros de [illegible] N.o H.o [illegible], serie C. H. A. 6 o|o. Base, $ [illegible]. Hipoteca, $ 2.000. Deuda actual, pesos 1.871:922.

LA EPOCA, noviembre 20 de 1917.

5 639 v. Dic. 4.

SUCURSAL ROSARIO

EL BANCO HIPOTECARIO NACIONAL RE- matará en el local de su sucursal Rosario, el día 3 de diciembre de 1917, a las 2 p. m., un terreno y edificio ubicado en esa ciudad, calle 1.o de Mayo Nro. 1446, entre las de 9 de Julio y General López, compuesto de terreno de 12.99 metros de frente al [illegible] 47.63 metros de fondo, lindando: al E., calle 1.o de Mayo, al O., Hipólita Ferreyra; al S., con herederos de Francisco Cre[illegible] monte; y por el N., con Francisco Torlasco y Cía. — Nro. Ho. 161|7721, serie C. H. A., 6 o|o. — Base, $ 13.200. — Hipoteca, $ 8.000. — Deuda actual, $ 7.375:188. — Por mayores datos, dirigirse al Banco.

LA EPOCA, 19 de noviembre de 1917.

[illegible]

SUCURSAL CORDOBA

Calle San Jerónimo esquina Chacabuco

EL BANCO HIPOTECARIO NACIONAL RE- matará a requerimiento judicial, el día 27 de noviembre de 1917, a las 2 p. m., en el local de su sucursal Córdoba, un campo con todas sus mejoras, ubicado en la pedanía General Mitre, departamento Totoral, provincia de Córdoba, compuesto de una superficie de 3.489 hectáreas, 91 áreas; lindando: al N., con herederos de Manuel Torres Cabrera y Elías Narvaja; al E., con sucesores de Ignacio Videla; al S., con Francisco Díaz y al O., con de Díaz, Ventura Cardozo y Carlos Elías. N.o H.o 105|6557, serie C. H. A. 6 o|o. Base, $ 41.000. Hipoteca, $ 35.000. Deuda actual, $ 31.000:893.

LA EPOCA, 13 de noviembre de 1917.

5 531 v. Nov. 27.

EL BANCO HIPOTECARIO NACIONAL RE- matará en su sucursal Córdoba, el día 28 de noviembre de 1917, a las 2 p. m., una casa situada en Córdoba, en la esquina o ángulo S. E., que forman las calles Constitución, hoy Rosario de Santa Fe y General Alvear, edificada de altos y bajos con frente sobre la primera de dichas calles, edificada en terreno de 10.60 metros de frente por 45.72 metros de fondo a la calle General Alvear, con varios martillos a su favor en el costado O., formando una superficie total de 807 metros cuadrados, más o menos; lindando: al S., con la calle denominada hoy Rosario de Santa Fe; al E., con la calle Alvear; al N., con el doctor Luis M. Allende y al O., con propiedad de los señores Acosta y sucesión de Francisco Espinosa. N.o H.o 1176|33426, serie L. Base, $ 72.000. Hipoteca, pesos 60.000. Deuda actual, pesos 53.471:524. Por mayores datos, dirigirse al Banco.

LA EPOCA, 14 de noviembre de 1917.

5|553 v. Nov. 28.

EL BANCO HIPOTECARIO NACIONAL RE- matará. — A requerimiento judicial, en la sucursal Córdoba, el día 29 de noviembre de 1917, a las 2 p. m., un campo con todo lo en él edificado y plantado, que es parte de la estancia denominada "El Zapallar", ubicada en la pedanía Chuña Cuazi, departamento Sobremonte, provincia de Córdoba, compuesto de una superficie de 3.750 hectáreas; lindando: al N., con propiedad de Clara A. de Moyano e hijos; al E., con "La Cañada" de José Moyano, con Agua de los Cerros de Ventura Amaya y con Agua de las Palomas de sucesores de Santiago Astrada; al S., con Celina Moyano Aparicio de Posse y al O., con el doctor José Antonio Moyano Aparicio, con el que linda igualmente en una pequeña extensión por el S. N.o H.o 591|23|64, 2.a ley número 9155, 1.a serie. Base, $ 20.000. Hipoteca, $ 20.000. Deuda actual, pesos 19.110:766.

LA EPOCA, 15 de noviembre de 1917.

5|578 v. Nov. 29.

EL BANCO HIPOTECARIO NACIONAL RE- matará en el local de su sucursal Córdoba, el día 30 de noviembre de 1917, a las 2 p. m., una fracción de campo con todo lo en él edificado, plantado y clavado, ubicado en el pueblo de La Toma, hoy Alberdi, provincia de Córdoba, compuesta de 25 hectáreas, 3140 metros cuadrados, más o menos; lindando: al N., con el lote 78, que fué de don Ramón [illegible] Olmos y con el 69, que fué de Manuel Mota; al O., con el lote 72 del señor Ignacio Muñoz y al S. y E., con Rogelio Martínez. N.o H.o 320|14739, serie C. H. A. 6 o|o. Base, $ 23.400. Hipoteca, $ 17.500. Deuda actual, $ 16.379:218.

LA EPOCA, noviembre 16 de 1917.

5|589 v. Nov. 30.

EL BANCO HIPOTECARIO NACIONAL RE- matará en el local de la sucursal Córdoba, el día 4 de diciembre a las 2 p. m., un terreno de chacra con todo lo en él edificado, clavado y plantado, ubicado en Villa Rivera Indarte, e inmediaciones de la ciudad de Córdoba, compuesto de una superficie de 7 hectáreas, [illegible] metros cuadrados, lindando: al N., con el doctor Juan C. Pitt; al E., con [illegible] al S., con José del Viso y al O., con el río Primero. N.o H.o [illegible], serie C. H. A. 6 o|o. Base, $ 41.500. Hipoteca, $ [illegible] 35.000. Deuda actual, $ [illegible].

LA EPOCA, 20 de noviembre de 1917.

5|635 v. Dic. 4.

SUCURSAL PARANA

EL BANCO HIPOTECARIO NACIONAL RE- matará el día 23 de noviembre de 1917, a las 2 p. m., en su local calle 25 de Mayo número 245, (capital federal), un campo de isla, ubicado en el departamento Gualeguay, distrito octavo, distante como a nueve leguas de la ciudad de Gualeguay, compuesto de una superficie de 5.000 hectáreas, conteniendo una casa de buena construcción, etc., lindando: al N., con el Río Paraná Pavón, al S., con campo fiscal y los señores Vicente M. y Tomás Zunelzú, arroyo Tala en medio; al E., con los mismos señores Z. melzú y al O., línea amojonada en medio con campo fiscal. N.o H.o 69|3645, serie C. H. A. 6 o|o. Base, $ 63.000. Hipoteca, $ 60.000. Deuda actual, $ 54.490:526. Por mayores datos, dirigirse al Banco.

LA EPOCA, 9 de noviembre de 1917.

5|482 v. Nov. 23.

EL BANCO HIPOTECARIO NACIONAL RE- matará en el local del Banco de la Nación Argentina en Gualeguay, calle San Antonio esquina Uruguay, el día 26 de noviembre de 1917, a las 9 a. m., las siguientes propiedades: Lote 1. Casa en la ciudad de Gualeguay, ubicada en la calle Maipú y Rosario Tala, compuesta de [illegible] habitaciones, 1 cuarto de servicio y dependencias, edificada en terreno de [illegible] metros 22 centímetros cuadrados. Lindando: al N., calle Maipú; al S., [illegible] Rogelio; al E., Badaracco Hnos. y O., calle Rosario Tala. Lote 2, ubicada en el mismo cuartel, compuesta de 4 habitaciones y dependencias, edificada en terreno de [illegible] metros, 62 centímetros cuadrados. Lindando: al N., Francisco Cadasto; al S., calle sin nombre; al E., calle San Martín y al O., con menores Casenave.

Lote	Base de venta	Hipoteca	Deuda actual
1	5.500	5.500	4.809:286
2	2.500	2.500	2.186:039

N.o H.o 1199|30269 (división), serie L.

LA EPOCA, noviembre 12 de 1917.

5'512 v. Nov. 26.

EL BANCO HIPOTECARIO NACIONAL RE- matará en el local del Banco de la Nación Argentina en Gualeguay, calle San Antonio esquina Uruguay, el día 27 de noviembre de 1917, a las 9 a. m., las siguientes propiedades: Lote 1. Casa edificada en terreno de 482 metros 92 centímetros cuadrados, compuesta de 7 habitaciones y dependencias, situada en la calle San Martín número 222 de la ciudad de Gualeguay; lindando: al N., con el lote 2; al E., con Pedro Olivera, con Benito de Giusti y al S., con la calle San Martín. Lote 2, casa en la misma ciudad, en la calle San Martín esquina [illegible], compuesta de 5 habitaciones y dependencias, edificada en terreno de [illegible] metros cuadrados. Lindando: al N., [illegible] Nogoyá; al E., con Pedro Olivera; al S., con el lote 1 y al O., calle San Martín.

Lote 1 base pesos 6.100. Hipoteca, pesos 5.300. Deuda actual, $ 4.[illegible].

Lote 2, base pesos 6.000. Hipoteca, pesos 5.[illegible] deuda actual [illegible].

N.o H.o 1191|3[illegible] (división), serie L. — LA EPOCA noviembre 12 de 1917.

5.[illegible]-v. nov. 27.

EL BANCO HIPOTECARIO NACIONAL RE- matará en el local de su sucursal Paraná, el día 4 de diciembre de 1917, a las [illegible] a. m., una casa situada en [illegible] Concepción, denominada estación Macía, Dpto. F. C. Entre Ríos, departamento Tala, compuesta de [illegible] cuadras y [illegible], clavado y plantado, en terreno de [illegible] metros de frente por [illegible] metros de fondo; lindando: al N., [illegible] y sucesores [illegible]; al S. E., con [illegible]; al N. O., con la [illegible] y al S. O., calle en medio [illegible] Mandieta. N.o H.o [illegible] Base, $ 12.500. Hipoteca, $ [illegible] deuda actual $ 9.[illegible].

LA EPOCA, 20 de noviembre de 1917.

[illegible]

SUCURSAL SAN LUIS

San Martín N.o 494

EL BANCO HIPOTECARIO NACIONAL RE- matará el día 22 de noviembre de 1917, a las 10 a. m., en el local de su sucursal San Luis, un campo [illegible] departamento Chacabuco, [illegible] lugar denominado Bañado [illegible] compuesto de una superficie de [illegible] hectáreas, 74 áreas, 74 centiáreas; lindando: al N., con Adolfo Cortes o [illegible]; al S., con terreno de la Estancia [illegible] de los señores Levingston; al E., con Justino Cortes, Beatriz Quiroga de Esc[illegible], Venancio Escudero y José Rosario Aguilera y al O., con Juan Luis Gutiérrez. N.o H.o 198|17025, serie C. H. A. 6 o|o. Base, $ 7.100. Hipoteca, $ 6.000. Deuda actual, $ 5.655:584.

LA EPOCA, 8 de Noviembre de 1917.

5 475 v. Nov. 22

EL BANCO HIPOTECARIO NACIONAL RE- matará, a requerimiento judicial, el día 26 de noviembre de 1917 a las 10 a. m., en el local de su sucursal San Luis, una casa en esa ciudad, calle Avenida número 121, compuesta de 4 habitaciones y dependencias, edificada en terreno de 12 metros 28 milímetros de frente por 42 metros 890 milímetros de fondo, o sea una superficie total de 843 metros [illegible] decímetros cuadrados. N.o H.o [illegible], serie L. Base, $ 3.500. Hipoteca, pesos 2.500. Deuda actual, $ 2.111:541.

LA EPOCA, 12 de noviembre de 1917.

5 518 v. Nov. 26.

EL BANCO HIPOTECARIO NACIONAL RE- matará en su local, calle 25 de Mayo número 245 (capital federal), el día 27 de noviembre de 1917, a las 2 p. m., un campo situado en el partido de Mercedes, departamento General Pedernera, a [illegible] leguas de la estación Alto Pelado, del F. C. P., ramal de Justo Daract a La Paz, constante de 1129 hectáreas, 88 áreas, 09 centiáreas, lote N.o 5 del plano de división, lindando, al N., lote 3; al O., lote 4, ambos de la testamentaria del señor José Garciarena y por el E. y S., con don Luis Urdániz. N.o H.o 135|4[illegible], serie C. H. A. 6 o|o. Base, $ 27.500. Hipoteca, pesos 27.500. Deuda actual, $ 25.7[illegible].

LA EPOCA, noviembre 3 de 1917.

5 532 v. Nov. 27.

EL BANCO HIPOTECARIO NACIONAL RE- matará en el local de su sucursal San Luis, el día 29 de noviembre de 1917, a las 10 a. m., dos fracciones de campo ubicadas en el partido de Mercedes, Departamento General Pedernera, provincia de San Luis, lugar denominado San Pablo el Nuevo, próximas a la estación Pomer F. C. B. A. P., que en el plano de división que sirvió de base para la venta de estas fracciones, figuran como lotes números 5 y 7, con superficie en conjunto de 77 hectáreas, 30 áreas, 95 centiáreas, según título y según plano de 76 hectáreas, 58 áreas, 34 centiáreas, por lo que se entiende que estas medidas son con lo más o menos que resulte. Lote 6, con superficie de 36 hectáreas, 88 áreas, 54 centiáreas, según títulos y 37 hectáreas, 03 áreas, 23 centiáreas, según plano, lindando: al N., lotes 1 y 2; al S., lote 9, al E. con calle frente al lote 7 y al O. Máximo Fels. Lote 7, con superficie de 40 hectáreas, 42 áreas, 41 centiáreas, según título y 39 hectáreas, 55 áreas, 11 centiáreas, según plano, lindando: al N., lote 3 y 4, al S., lote 10, al E., lotes 5 y 8 y al O., calle y al frente el lote anteriormente deslindado. N.o H.o 183|16748, serie C. H. A. 6 o|o. Base, $ 11.000. Hipoteca, $ 11.000. Deuda actual, pesos 10.369:487.

LA EPOCA, 15 de noviembre de 1917.

5 575 v. Nov. 29.

SUCURSAL MENDOZA

Calle Rivadavia N.o 165

EL BANCO HIPOTECARIO NACIONAL RE- matará el día 23 de noviembre de 1917, a las 9 a. m., en el local de su sucursal Mendoza una propiedad ubicada en el departamento de San Rafael, distrito Rama Caída, constante de una superficie de 21 hectáreas, 4180 metros cuadrados, conteniendo: 10 hectáreas, 5.840 metros de viña francesa, criolla y moscatel rosada, 2 hectáreas, [illegible] metros de árboles frutales y el resto 2 hectáreas, 8.432 metros de potreros alfalfados. Existen en ella [illegible] anteriormente detallados se encuentran [illegible] adherido [illegible] una casa para contratistas. La propiedad tiene derecho definitivo de aguas para 21 hectáreas, 4.[illegible] metros cuadrados y riego por el canal Rama Caída derivado del río Diamante. Límites: N., calle y derechos al frente de Francisco [illegible] Atler; S. Pablo Achard; E., calle pública, derechos al frente de Teodoro Schestakow y O., Josefina [illegible] y otros. N.o H.o 159|8569, serie C. H. A. 6 o|o. Base, $ 25.000. Hipoteca, $ 20.000. Deuda actual, pesos 18.[illegible]. Por mayores datos, dirigirse al Banco.

LA EPOCA, 9 de noviembre de 1917.

5 484 v. Nov. 23.

EL BANCO HIPOTECARIO NACIONAL RE- [illegible]

LA EPOCA, 12 de noviembre de 1917.

5 515 v. Nov. 26.

EL BANCO HIPOTECARIO NACIONAL RE- matará, a requerimiento judicial, el día 26 de noviembre de 1917 a las 10 a. m., en el local de su sucursal Mendoza, una propiedad dividida en tres fracciones ubicada en Las Barrancas, Departamento Maipú, con superficie de 49 hectáreas, 1.429 metros cuadrados, conteniendo: 31 hectáreas, 6.[illegible] metros cuadrados de viña frutal; 6 hectáreas, 5.000 metros cuadrados de terreno cultivado, 8.850 metros cuadrados con árboles frutales y 7 hectáreas, 7.081 metros cuadrados de terreno cultivable e inculto. Contiene además bodegas, casa de familia y otras construcciones y tiene derecho definitivo de agua para toda su superficie, regándose por el canal Barrancas derivado del río Mendoza. Sus límites son: [illegible]

LA EPOCA, [illegible] de noviembre de 1917.

[illegible]

EL BANCO HIPOTECARIO NACIONAL RE- [illegible]

LA EPOCA, 15 de noviembre de 1917.

5 576v.nov.29

EL BANCO HIPOTECARIO NACIONAL RE- matará en el local de su sucursal Mendoza, el día 1 de diciembre de 1917, a las 10 a. m., una propiedad ubicada en el departamento San Rafael, distrito Cañada Seca, con superficie de 100 hectáreas, conteniendo: [illegible] hectáreas de potreros alfalfados, [illegible] hectáreas de terreno cultivado, 50 hectáreas de terreno cultivable y el resto de 250 hectáreas, se compone de terreno inculto. La propiedad tiene derecho definitivo de agua para toda su superficie y riega por el arroyo del Medio. Sus límites son: N., Colonia Rusa y Andrés Contreras [illegible]; S., Ezequiel Talavera hijo; al E., [illegible] Contreras [illegible] y Juan [illegible]. N.o H.o 169|8500, serie C. H. A. 6 o|o. Base, $ 45.000. Hipoteca, $ [illegible].000. Deuda actual, pesos 41.1[illegible].

LA EPOCA, 20 de noviembre de 1917.

5 626 v. Dic. 4.

EL BANCO HIPOTECARIO NACIONAL RE- matará, a requerimiento judicial, el día 4 de diciembre de 1917, a las 9 a. m., en el local de su sucursal Mendoza, una propiedad ubicada en el departamento San Rafael, a 5 kilómetros al N. E. de la estación del mismo nombre, F. C. B. A. P., con superficie de 34 hectáreas, 1092 metros, 45 decímetros cuadrados; conteniendo: 10 hectáreas de viña francesa sin madera y sin alambre; 8 hectáreas de potreros alfalfados con maíz; 20 hectáreas de potreros alfalfados, de las cuales 8 hectáreas están en mal estado; 2500 metros con árboles frutales y el resto de 12 hectáreas, 8692 metros, 45 decímetros cuadrados, se compone de terreno que ha sido cultivado. Contiene además una casa-habitación compuesta de cuatro piezas principales y otra para contratistas. La propiedad tiene derecho definitivo de agua para toda su extensión y riega por el canal Toledano derivado del río Diamante. Sus límites son: al N., con Ricardo Villanueva; al S., con Luis L. Bello; al E., calle pública de por medio con Rodolfo Iselin y otros; y al O., con Lino Bastías y sucesores de Moisés Arenas. N.o H.o 705|19548, serie C. H. A. 6 o|o. Base, $ 18.700. Hipoteca, $ 15.000. Deuda actual, pesos 14.938:067.

LA EPOCA, noviembre 20 de 1917.

5 638 v. Dic. 4.

Sucursal S. del Estero

EL BANCO HIPOTECARIO NACIONAL RE- matará a requerimiento judicial, el día 30 de noviembre de 1917, a las 2 p. m., en su local calle 25 de Mayo número 245, (capital federal), un campo ubicado en el departamento General Belgrano, provincia de Santiago del Estero, distante como a unos 20 kilómetros de las estaciones Averías y Banderas (F. C. C. N.), compuesto de una superficie de 1874 hectáreas, 8 áreas; lindando: al N., con el lote número 2 de la fracción C.; al S., con terreno fiscal y los señores Casares, Chavla y Torres Agüero; al E., con los mismos señores Casares, Chavla y Torres Agüero y al O., con el lote 4 de la fracción C. N.o H.o 128|20242, 2.a ley 9155, 1.a serie. Base, $ 17.000. Hipoteca, $ 17.000. Deuda actual, pesos 16.135:476.

LA EPOCA, 16 de noviembre de 1917.

5 590 v. Nov. 30.

EL BANCO HIPOTECARIO NACIONAL RE- matará requerimiento judicial, el día 30 de noviembre de 1917, a las 2 p. m., en su local calle 25 de Mayo número 245, (capital federal), un campo en el departamento General Belgrano, provincia de Santiago del Estero, distante como unos 20 kilómetros de las estaciones Averías y Banderas (F. C. C. N.), compuesto de una superficie de 1874 hectáreas, 89 áreas; lindando, al N., con el Bañado; al S., con el lote 3 de la fracción C.; al E., con los señores Chavla y Torres Agüero y al O., con el lote 1 de la fracción C. N.o H.o 129|20241, 2.a ley N.o 9155, 1.a serie. Base, $ 17.000. Hipoteca, pesos 17.000. Deuda actual, $ 16.136:176.

LA EPOCA, 16 de noviembre de 1917.

5'591 v. Nov. 30.

SUCURSAL B. BLANCA

Calle San Martín N.o 82

EL BANCO HIPOTECARIO NACIONAL RE- matará [illegible] Base, [illegible] 000. Hipoteca, $ 6.000. Deuda actual, $ [illegible] con 262 milésimos.

LA EPOCA, 8 de noviembre de 1917.

5 476 v. Nov. 22

EL BANCO HIPOTECARIO NACIONAL RE- matará en el local de su sucursal en Bahía Blanca, el día [illegible] de noviembre [illegible] un lote de terreno [illegible] señalado en [illegible] N.o H.o [illegible]. Base, $ 2.000. Hipoteca [illegible] Deuda actual, pesos [illegible].

LA EPOCA, noviembre 14 de 1917.

5 548 v. Nov. 30.

EL BANCO HIPOTECARIO NACIONAL RE- matará [illegible] distante como a 6 leguas de la primera [illegible] estas fracciones [illegible] en el plano [illegible] el agrimensor [illegible] que corre agregado a [illegible] a saber:

FRACCION	LOTES	SUPERFICIE	HIPOTECA	Dda. ACTUAL	B. DE VENTA
1	[illegible]	[illegible]	[illegible]	7.591.923	12.000
2	[illegible]	[illegible]	[illegible]	7.153.607	11.400
3	[illegible]	[illegible]	[illegible]	7.153.607	11.400
4	[illegible]	[illegible]	[illegible]	7.153.607	11.400
5	[illegible]	[illegible]	[illegible]	11.427.190	18.100
6	[illegible]	[illegible]	[illegible]	8.640.071	13.700
7	[illegible]	[illegible]	[illegible]	8.640.071	13.700
8	[illegible]	[illegible]	[illegible]	11.520.094	18.300
9	[illegible]	[illegible]	[illegible]	8.640.071	13.700
10	[illegible]	[illegible]	[illegible]	[illegible]	14.900
11	[illegible]	[illegible]	[illegible]	[illegible]	14.900
12	[illegible]	[illegible]	[illegible]	9.[illegible]	14.900
13	[illegible]	[illegible]	[illegible]	11.984.014	19.100
14	[illegible]	[illegible]	[illegible]	9.011.786	14.300
15	[illegible]	[illegible]	[illegible]	9.011.787	14.300
16	[illegible]	[illegible]	[illegible]	11.981.710	19.100
17	[illegible]	[illegible]	[illegible]	11.427.190	18.100
18	[illegible] al [illegible]	[illegible]	[illegible]	8.640.071	13.700
19	91 al 98 y [illegible] al [illegible]	300 "	9.300	8.640.071	13.700
20	97 al 100 y 111 al 114	400 "	12.400	11.520.094	18.300
21	101 al 102 y 109 al 110	300 "	9.300	8.640.071	13.700
22	104 al 107	[illegible] "	10.100	9.387.202	14.900
23	105 al 120	965 " 50 as.	7.700	7.153.607	11.400
24	120 al 121	950 "	7.700	7.153.607	11.400
25	125 al 130	950 "	7.700	7.153.607	11.400
26	140 al 143	950 "	8.100	7.595.922	12.000
27	144	1783 " 1050m2	60.200	55.928.199	89.000

N.o H.o 1[illegible]|10612 (división), serie C. H. A. 6 o|o. Por mayores datos, dirigirse al Banco.

LA EPOCA, 13 de noviembre de 1917.

5'538 v. Nov. 27

SUCURSAL TUCUMAN

EL BANCO HIPOTECARIO NACIONAL RE- matará en el local de la sucursal Tucumán, el día 28 de noviembre de 1917, a las 10 a. m., dos casas en la ciudad de Tucumán, a saber:

N.o H.o	UBICACION	SUPERFICIE	HIPOTECA	Dda. ACTUAL	B. de VENTA
[illegible]	calle Buenos [illegible]	[illegible]	m. c.) 16.000	14.864.438	17.500
[illegible]	[illegible]	[illegible]	m. c.) 8.900	8.268.455	9.900

N.o [illegible] serie C. H. A. 6 o|o.

5'554 v. Nov. 28

COMPRA VENTA PARTICULAR

El Banco Hipotecario Nacional

AVISO AL PUBLICO

Solicitado el Banco por muchos de sus deudores para el establecimiento de una oficina de compra-venta particular, ha resuelto abrir en su local una oficina donde los que deseen vender sus campos o propiedades urbanas puedan concurrir a dar por escrito la autorización de venta, en donde conste la base con la que quieren vender y demás requisitos. Esta oficina llevará un registro de las propiedades a venderse en la capital y ciudades de provincia como asimismo de los campos en venta, [illegible] que se le orden a vender en el que consta[n] todos sus datos sobre ubicación, [illegible] y demás que contengan para poder suministrarlos a los que se interesen en su adquisición, cuyos datos se podrán solicitar en esta oficina personalmente o por carta.

Giménez Zapiola, Fanelo y Cía.

JUDICIAL. — EN SAN LUIS

"La Cerola", Departamento General Pedernera, partido de Mercedes. A 17 kilómetros de la estación [illegible] Fraga, del F. C. B. A. P. [illegible] hs. 67 as. [illegible] que son doce fracciones numeradas del 91 al 102. Linderos: al N. N. E. el Río V, al S. S. E. Liborio Loza, Enrique Castillo y otros; al O. S. O. los lotes 81, 82 y 83 y al O. N. O. el lote 90. Campo alto sobre el Río V, apto para todo cultivo y especial para alfalfares. Agua dulce y abundante, a 2 metros de profundidad. Tiene dos molinos a viento. Alambrado en su perímetro y dividido en 8 potreros. Población muy buena, consta de seis piezas, baño, corredores, etc. Dos galpones de fierro. Este campo está situado en la zona de riego, comprendida entre Colonia Fraga y Villa Mercedes. Base $ 106.818.18, o sea $ 27.42 la hectárea. Si no hubiere postores por esta base, se ofrecerá acto continuo en doce fracciones, los números 91 al 101 con superficie de 250 hectáreas cada uno, con base de pesos 9.252.54 cada una, y la 102, con superficie de 104 hs. 67 as. 63 cs., con base de $ 2.940.68. El que resulte comprador podrá constituir una hipoteca en primer término sobre la propiedad mencionada, hasta el 80 por ciento del importe de la base de venta en moneda nacional oro sellado, con el interés del 7 o|o anual a seis años de plazo, en las condiciones que estipule la Sociedad Prestamista, en cuyo caso la escritura respectiva deberá otorgarse dentro de 60 días después de la fecha del remate y ante el escribano que la sociedad designe.

El viernes 30 de noviembre a las 3 p. m., en nuestro hall. Por orden del señor juez de primera instancia doctor R. Bunge, secretaría del doctor Luzuriaga, a propuesta de parte en el expediente número 2471 folio 371. 8 o|o a cuenta de precio y 2 o|o de comisión en efectivo. — Giménez Zapiola, Fanelo y Cía. — Florida 239.

5 573 v. nov. 29

Bravo Barros y Cía.

CASA MODERNA, EN EL CABALLITO.—Judicial.—Monte Dinero 720, entre Añasco y Sapalera. Adoquinado al frente. A dos cuadras de la Avenida San Martín (tranvías 55 y 86) y a tres de Dungeness. Juez doctor Roberto Bunge, secretario doctor Castillo Quesada. Juicio Pedro Vallino con Carlos Introvine. Base, $ 10.000.

El domingo 25 de noviembre, a las 3 p. m., en la misma propiedad. Terreno: 8m66 (10v1) por 26m42 (30v51) en un costado y 26m25 [illegible] en otro. Fachada frente [illegible] piedra, sala comedor, cuatro habitaciones, cuarto de baño, cocina, pieza de servicio, dos patios y luz eléctrica. 8 o|o a cuenta de precio. Comisión 2 o|o. Informes 351 San Martín 351.—Bravo Barros y Cía.

5-503 v nov 24

Joaquín Sorondo

JUDICIAL. TERRENO EN LOMAS de Zamora, calle Gorriti y 24 de Mayo. Orden del señor juez de lo civil, doctor Juan Carlos Lagos, secretaría del doctor Palleja. Juicio Lagones don Castelfort contra don Pedro de Aloysio. 11 metros 70 centímetros de frente por 29 metros 02 centímetros de fondo, forma esquina y linda al frente al este con la calle 24 de Mayo, por su otro frente al norte con la calle Gorriti, al sud con el lote 29, y al oeste con parte del lote 1. Base $ 2.480.

El domingo 2 de diciembre a las 4 p. m. en el mismo. Seña 8 o|o a cuenta de precio y el 2 o|o de comisión. Arturo Palleja. Datos en mi escritorio, calle Reconquista 567.

5 496 v. dic. 1

Carlos Olmi

JUDICIAL. — EN FLORIDA F. C. C. A. — 3.521.10 metros cuadrados (4.694.80 varas cuadradas). En Florida, sobre la Avenida San Martín (asfaltada). A 5 cuadras de la estación Florida. 36 metros 30 de frente por 97 de fondo. Base, pesos 1.694.60 (o sea $ 1 por cada fracción de 0.75 decímetros cuadrados o vara cuadrada). Juez doctor Lagos, secretaría Pagado, en el juicio Font con Brignolo.

El domingo 25 de noviembre, a las 5 p. m., en el terreno. Seña, 8 o|o. Comisión, 2 o|o. Datos. Reconquista 353, U. T. 3230 Avenida. — Carlos Olmi.

5,115-v. nov. 20.

Adolfo Bullrich y Cía.

LINCOLN DE PUCHURI

en exhibición en nuestro patio

Selecto lote de 12 carneros Lincoln puros, a galpón, hijos del carnero Dudding 23, primer premio y hermano del Campeón de la Royal de Inglaterra en hijas de Dudding 4 th., adquirido en $ 8 100, procedentes de "La Primera Estancia", de los señores Martín R. Puchuri y Cía.

EL JUEVES 22 DEL CORRIENTE

a las 2.30 p. m., en nuestra casa, donde se exhiben.

ADOLFO BULLRICH y Cía.

2.500 novillos y vacas en Necochea. Haciendas de buena clase y estado, incluso 1.050 novillos de 1 1|2 a 3 años, vacas gordas para matadero, vacas con y sin cría y vaquillonas, que en gran parte se ofrecerán en lotes de una marca, en nuestro 17.o remate-feria de haciendas generales en Necochea, F.C.S., en las instalaciones de la municipalidad de aquella localidad, con el concurso de acreditados establecimientos de la zona.

El miércoles 21 de noviembre, a la 1 p. m., con las haciendas en lotes y a la vista. Trenes: Los concurrentes de esta capital tienen tren de Constitución la víspera de la venta a las 8.30 p. m. Otros informes en nuestra casa, en Necochea.— Adolfo Bullrich y Cía.

4|551 v. Nov. 20.

Percherón de Alvarez de Toledo—

6 padrillos y 3 yeguas Percherón de pedigree y Reg. preparatorio, procedentes del establecimiento "La Nueva Caledonia", del señor Federico Alvarez de Toledo (hijo); se rematarán

El miércoles 21 de noviembre, a las 2.30 de la tarde, en nuestra casa San Martín 254.

Comisión a cargo de los compradores. — Adolfo Bullrich y Cía.

5|608 v. nov. 20

Lincoln de Shepherd—

Buen lote de 26 carneros Lincoln seleccionados en la cabaña Ward y otros conocidos rebaños ingleses, importados por el señor Joseph Shepherd; se rematarán

El jueves 22 de noviembre, a las 2.30 de la tarde, en nuestra casa San Martín 254.

Comisión a cargo de los compradores. — Adolfo Bullrich y Cía.

5|607 v. nov. 21

Lincoln de Puchuri—

12 carneros Lincoln puros, a galpón, de la cabaña "La Primera Estancia", de los señores Martín R. Puchuri y Cía. Los primeros hijos seleccionados del carnero "Dudding 23", primer premio y hermano del campeón en la Royal Show de Inglaterra, con madres hijas de "Dudding 4th", adquirido por los señores Puchuri en $ 8.100 m n; se rematarán

El jueves 22 de noviembre, a las 2.30 p. m., en nuestro patio

Comisión a cargo de los compradores. — Adolfo Bullrich y Cía.

5|609 v. nov. 21

Shorthorn importado—

8 toros Shorthorn importados por el señor A. J. Marshall y 1 toro Shorthorn importado por el señor T. W. Malcolm, descendientes todos de conocidas tribus de la raza, se rematarán

El viernes 23 de noviembre, a las 2.30 p. m., en nuestra casa, San Martín 254, previa exhibición. Comisión a cargo de los compradores. — Adolfo Bullrich y Cía.

5|634-v. nov. 22.

10.000 novillos Durham de una marca en Chascomús, hacienda de muy buena clase y estado, todos de 3 años, en parte listos para frigoríficos, gordos y de carne gorda, sola marca de los señores Botto, hijos y Althabe, se rematarán

El sábado 24 de noviembre, a las 12 m., en nuestras instalaciones en Chascomús, F. C. S., con los novillos a la vista y en lotes apropiados. Próximamente detalles completos.— Adolfo Bullrich y Cía.

4|540v.23nov.

La hacienda lanar del estab. "Pía Margarita"—

4000 ovejas con 3000 borregos cruza Lincoln, todos con lana existentes en el establecimiento "Pía Margarita", en De Bary, F. C. O., de los señores Neild Black y Cía., por liquidación.

El sábado 24 de noviembre, a la 1 p. m., en el mismo, con las haciendas a la vista y en lotes apropiados.

Oportunamente detalles completos.—Adolfo Bullrich y Cía.

4|550v.23nov.

PEDRO Y ANTONIO LANUSSE

EN HUINCA RENANCO

F. C. P.

3800 vacunos entrando 3000 novillos mestizos Durham de 1 a 3 años, en muy buen estado.

10 TOROS p. p. c.

lanares y yeguarizos

El sábado 24 de noviembre

A LA 1.30 P. M.

DETALLE:

En nuestras instalaciones, con las haciendas clasificadas en lotes y de acuerdo con el siguiente detalle:

400 novillos mestizos Durham 3 años para invernada; 300 novillos mestizos Durham, 2 y 3 años, tipo frigorífico, 1 marca; 100 novillos mestizos, 2 1 2 y 3 años, tipo frigorífico; 525 novillos mestizos, tipo frigorífico, 2 y 2 1 2 años, 2 marcas; 200 novillos mestizos Durham, 2 y 2 1 2 años, gran estado; 100 novillos cuarterones, 2 y 3 años, gran estado; 150 novillos mestizos, de 2 años, tipo frigorífico; 250 novillos mestizos, 1 1 2 y 2 años, tipo frigorífico; 150 novillos mestizos, tipo frigorífico, 1 y 1 1 2 años, 1 marca; 280 novillos mestizos, tipo frigorífico, 1 y 1 1 2 años; 280 novillos mestizos y cuarterones gordos, en lotes; 150 terneros mestizos, 10 meses a 1 año, 1 marca; 100 vacas mestizas Durham, servidas; 100 vacas mestizas Durham, servidas, buen estado; 30 vacas mestizas lecheras; 300 vaquillonas mestizas servidas, 2 1 2 años. 300 vaquillonas mestizas, 1 año, 2 marcas buen estado; 10 toros 2 años, procedencia Establecimiento Dr. Valdés; 20 toros gordos. Hacienda lanar: 1500 ovejas Lincoln, al corte; 100 lanares consumo. Yeguarizos: 50 yeguas mestizas, Percheronas y S. ro; 40 potros pesados; 150 yeguas y caballos de trabajo; 6 padrillos nuevos, pesados. Comisión, 2 o o a cargo de los compradores y 2 o o a cargo de los vendedores en haciendas generales y 3 o o a cargo de cada parte en reproductores y yeguarizos.

Trenes: Los concurrentes de Buenos Aires tienen tren el viernes 21 que sale de Retiro a las 8 p. m. y pasa por Mercedes a las 10.32 p. m., por Bucharlo a las 9.32 a. m., llegando a H. Renancó a las 12 m. del día del remate.

De Bahía Blanca sale tren el viernes a las 6.30 a. m., de López Lecube a las 9 a. m., de Darragueira a las 10.20 a. m., de Rivera a las 11 a. m., de Maza a la 1 p. m., de Catriló a las 7.5 p. m., de Quemú-Quemú a las 3.10 p. m., de Pico a las 4.10 p. m., de Chamaico a las 5.24 p. m., de Realicó a las 7.5 p. m.

Por pedidos de local e informes, a nuestro escritorio en ésta, o en Huinca Renancó a los señores Casenave Hnos. — Pedro y Antonio Lanusse, Belgrano [illegible]

[illegible] v. Nov. 22.

Seña 8 o o a cuenta de precio y 2 o o de comisión a cargo del comprador.

Por mayores datos al martillero, San Martín 2.3 o al Palacio de Justicia, secretaría del doctor Rafael Caputo.

5|582 v. nov. 24

Raul E. Lozano

El 2 de diciembre, a las 3 p. m. JUDICIAL. — EN LOMAS DE ZAmora. Cuartel segundo, próximo a la estación Temperley del ferrocarril del Sud. Finca edificada en terreno compuesto de doce metros al Norte por ciento veintiocho metros cincuenta centímetros al Oeste o sea una superficie total de mil quinientos cuarenta y dos metros cuadrados, que linda: al Norte Nicolás Malfré; al Este Rodolfo Seizler; al Sur Laura E. Correa de Feit y al Oeste Antonio Monasterio.

Base de venta, 2.300 $ m|n.

Seña, 8 o|o; comisión, 2 o o. La venta ha sido decretada en el juicio "Bianchi don Guido H. y Elena B. de Cantaluppi contra Sebastiana Picabea de Sánchez", que tramita por el juzgado a cargo del doctor César A. Campos, secretaría del doctor Roberto Basabilbaso.

Buenos Aires, noviembre 13 de 1917. 5|595-v. dic. 1.

Lorenzo Prieto

JUDICIAL — EN LA CIUDAD DE Bahía Blanca, el domingo 25 de noviembre, a las 10 a. m., en la calle Chiclana 624, al más alto postor, sin base, por lo que den venderé en pública subasta: 1 motor a tracción marca "Buffalo Pitts" de 35 H. P. núm. 16008, 1 trilladora marca "Gaar Scott", de 40 x 64, Número 21022, con emparvador neumático Núm. 7474, extensión embocador Núm. 6624, rompedor Núm. 206 y los accesorios, de acuerdo con lo ordenado por el [illegible]

EDICTO JUDICIAL

Por disposición del señor Juez de Comercio de la capital federal, doctor Don Eduardo M. Naón, secretaría del autorizante, se hace saber por el término de cinco días, en los autos del juicio caratulado "Rumely Products Company" contra José Muccioloni, sobre cobro ejecutivo de pesos, que atenta la conformidad expresada por el señor Defensor de ausentes, se ha decretado la venta en pública subasta de las máquinas afectadas con prenda agraria, [illegible] habiéndose nombrado al martillero público señor Lorenzo Prieto

S. Domingo Barrau

JUDICIAL. — EN BANFIELD, partido de Lomas de Zamora, próxima a la estación Talleres (F. C. Sud). Propiedad edificada en los lotes números 92 y 93 de la manzana A, compuesto cada uno de ellos de 8.66 m. de frente al Sud por 38.20 metros de fondo. El lote por estar ubicado por su frente al Sud con la calle Echeverry, al Oeste con el lote 94, al Este lote 91 y al Norte con Mariano Echeverry. Consta de 3 piezas, cocina, galería, w. c., etc.

Base, $ 4.244 m|n de la nacional.

El 1o. de diciembre, a las 3 p. m., en [illegible]

[illegible] 1917.

EDICTOS JUDICIALES

El señor juez de primera instancia en lo civil de la Capital de la República doctor don Roberto Bunge, ha dispuesto se cite, llame y emplace por el término de treinta días, contados desde la primera publicación del presente, a todos los que se consideren con derecho a los bienes dejados por don FRANCISCO [illegible], ya sean como herederos o acreedores, para que dentro de dicho término comparezcan a deducir sus acciones en forma, por ante el juzgado y secretaría del que suscribe, bajo apercibimiento de lo que hubiere lugar por derecho

Buenos Aires, octubre 23 de 1917. — Manuel A. Martel, secretario

5|309 v. Nov. 24

Por disposición del señor juez de primera instancia en lo civil de la capital de la República, doctor don Arturo Seeber, se cita, llama y emplaza por el término de treinta días, a contar desde la primera publicación del presente a todos los que se consideren con derecho a los bienes dejados por fallecimiento de doña IDA [illegible] LOISTKEH, ya sean como herederos o acreedores, para que dentro de dicho término comparezcan por ante el juzgado y secretaría del que suscribe a deducir sus acciones en forma, bajo apercibimiento de lo que hubiere lugar por derecho.

Buenos Aires, octubre 24 de 1917. — [illegible], secretario.

5|312 v. Nov. 24

Por disposición del señor juez de primera instancia en lo civil de la capital, doctor don Arturo Seeber, se cita y emplaza por el término de treinta días, a contar desde la primera publicación del presente a todos los que se consideren con derecho a los bienes dejados por [illegible] LUIS MARTIN [illegible] — Héctor Pedro [illegible], secretario.

Por disposición del señor juez de primera instancia en lo civil de la capital federal, doctor Fernando Klappenbach, se cita, llama y emplaza por el término de [illegible] días a contar desde la primera publicación del presente, a todos los que se consideren con derecho a los bienes dejados por fallecimiento de don ANTONIO FLORELLATO, ya sean como herederos o acreedores, para que dentro de dicho término, comparezcan por ante su juzgado y secretaría del que suscribe a deducir sus acciones en forma, bajo apercibimiento de lo que hubiere lugar por derecho.

Buenos Aires, 12 de septiembre de 1917. — Jorge Figueroa Alcorta, secretario.

5|402 v. Dic. 2.

El señor juez de primera instancia en lo civil de la capital de la República, doctor Roberto Bunge, ha dispuesto se cite, llame y emplace por el término de treinta días, contados desde la primera publicación del presente, a todos los que se consideren con derecho a los bienes dejados por doña DONINA LOPEZ MUÑOZ DE PEREZ GRANZA, ya sean como herederos o acreedores, para que dentro de dicho término comparezcan a deducir sus acciones en forma, por ante su juzgado y secretaría del que subscribe, bajo apercibimiento de lo que hubiere lugar por derecho. Buenos Aires, mayo 18 de 1917. —Francisco D. Quesada, secretario.

5|508vdiciembre10

Por disposición del señor juez de primera instancia de lo civil de la capital, doctor Roberto Bunge, se hace saber por el término de quince días, contados desde la primera publicación del presente a los acreedores de los señores Scheder y Cía., que éstos han sido concursados, nombrándose síndico al doctor Mario A. Carranza, a quien deben presentar los

CONVOCATORIAS

"LA PROPIEDAD". — SOCIEDAD ANONIMA [illegible]

COMPAÑIA GENERAL DE FERROCARRILES [illegible]

ORDEN DEL DIA

[illegible] esta asamblea.

Se previene a los señores accionistas que de acuerdo con el art. 24 de los estatutos, para obtener el boleto de entrada a esta asamblea, es necesario depositar sus acciones o certificado que acredite su propiedad, en las oficinas de la compañía, calle Reconquista 117, tres días de anticipación al designado para la asamblea. — El Directorio.

Buenos Aires, noviembre de 1917.

5|493 v. Nov. 27.

SOCIEDAD ANONIMA "LA SELVATICA" — Convocatoria. — De acuerdo con el artículo 14 de los estatutos el directorio convoca a los señores accionistas a la asamblea general ordinaria que se celebrará en el local calle Cangallo número 466 altos, el día viernes 30 del corriente, a las 4 de la tarde para tratar la siguiente orden del día:

1. Consideración de la memoria y balance general correspondiente al ejercicio vencido el 31 de agosto último.
2. Elección de directores titulares y suplentes.
3. Elección de síndicos titular y suplente.
2. Designar dos accionistas para aprobar y firmar el acta de esta asamblea.

Se previene que, como lo prescriben los estatutos para concurrir a la asamblea, los accionistas deberán depositar sus acciones hasta un día antes del señalado para la asamblea en la caja de la sociedad o treinta días antes en la Banque Centrale Anversoise, en Amberes.

Buenos Aires, noviembre 12 de 1917. — José Taran, secretario

5|528-v. nov. 27.

COMPAÑIA SANSISENA DE CARNES CONgeladas. — Se convoca a los señores accionistas a Asamblea General Extraordinaria para el día jueves 6 de diciembre próximo, a las 4 p. m. en su local calle San Martín 122 para tratar la siguiente

ORDEN DEL DIA

1o. Resolver sobre el aumento del capital de la compañía.
2.o Reforma de los estatutos.
3.o Designación de dos accionistas para que juntamente con el Presidente aprueben y firmen el acta de la Asamblea.

Se previene a los señores accionistas que para concurrir a la Asamblea deberán depositar sus acciones en la Caja de la Sociedad por lo menos tres días antes del fijado para la reunión.

Buenos Aires, 15 de noviembre de 1917. — El gerente.

5|624 v. Dic. 6.

SOCIEDAD ANONIMA FRIGORIFICO ARmour de La Plata [illegible]

ORDEN DEL DIA

1.o Aumento del capital social.
2.o Cambio de fecha del ejercicio de [illegible]

[illegible] Buenos Aires, Noviembre 13 de 1917. — El secretario.

5|611 v Dic.5

BANCO FRANCES DEL RIO DE LA PLATA. [illegible]

ORDEN DEL DIA

[illegible]

MERCADO CENTRAL DE FRUTOS.—ASAMblea [illegible] en el escritorio central de la compañía, Avenida de Mayo 981.

ORDEN DEL DIA:

Autorizar al directorio para que en 1.o de mayo de 1918, amortice totalmente el saldo del Empréstito Debenture.

Se previene a los señores accionistas que para tener derecho a tomar parte en las deliberaciones de la asamblea, deberán depositar sus acciones o recibos de los bancos, con cinco días de anticipación por lo menos al fijado para la reunión. El depósito debe hacerse en el escritorio central de la Compañía, Avenida de Mayo 981, del 12 al 15 del corriente, ambos inclusive de 1 a 3 p. m. Siendo ésta la segunda citación, la asamblea tendrá lugar cualquiera que sea el número de acciones representadas.

Buenos Aires, 9 de noviembre de 1917, por orden P. Aguirre, gerente. v. 21.

PROFESIONALES

ABOGADOS

Estudio de los doctores
José María Sáenz Valiente y Andrés Ferreyra
Abogados
Lavalle 1312 — U. T. 4240 Libertad

Dr. Fernando Saguier
Estudio: Florida 440
U. T. 6087 (Avenida)

Dr. Hipólito Leys
Estudio: Lavalle 930. U. T. 3008 L.

Dr. Domingo E. Salaberry
Defensa 188

Dr. Pedro A. Fox
Estudio: B. Mitre 754

D. Leonardo Pereyra Iraola
Estudio: Florida 880. U. T. 1201 (Avenida); Esmeralda 1212, U. T. 1321 (Juncal).

ESCRIBANOS

German A. Tirigall
ESCRIBANO
Av. de Mayo 570 - U. T. 6123 (Av.)

MEDICOS

ANALISIS LABORATORIO Y FARMACIA Abierto Día y Noche
SUIPACHA 477 — U. T. 316, Libertad — DOCTORES **NELSON**

Dr. E. G. FIGUEROA
ENFERMEDADES DEL ESTOMAGO E INTESTINOS, TRATAMIENTO RADICAL DE LAS HEMORROIDES SIN OPERACION CRUENTA—NO DOLOROSA, SANTA FE 1273, de 4 á 6.

Dr. Carlos F. Roldán Vergés
Garganta, nariz y oídos
Médico del servicio de la especialidad en el hospital Durand. Consultas de 3 a 6, Serrano 2318.

Dr. L. VETERE de la Universidad de Nápoles y Buenos Aires ex médico del Hospital Italiano. Cirujano especialista en enfermedades de señoras, clínica en general. Enfermedades secretas y vías urinarias. —[illegible] 571 — Consultas: de 7 a 10 a. m. y de 2 a 4 p. m. Festivos: de 7 a 10 a. m. — U. T. 548 Libertad.

WHISKY BUCHANAN

ESPECTACULOS

TEATROS

COLISEO. — Segunda tournée sudamericana de [illegible] Mapelli. — Nuevos e interesantes experimentos. — Hoy a las 9.45 p. m., sexta representación. Programa especial para señoras y señoritas: Las ondas cerebrales; Interpretación [illegible]

[illegible] de Julio. — Temporada de invierno. — [illegible] dos de 2.45 a 7.20 y de 9.45 a 12.30. Grandes atracciones en el Teatro Romano; diversiones variadas al aire libre.

TEATRO ESMERALDA (Esmeralda 443). Hoy función tarde y noche: juguete cómico por el cuadro nacional Panchito Aráiz [illegible]; Estreno de vistas en [illegible]

CINEMATOGRAFOS

[illegible]

VARIEDADES Y CIRCOS

[illegible]

PARQUE JAPONES [illegible]

Teatro Municipal de Bahía Blanca

Se avisa que el TEATRO MUNICIPAL DE BAHIA BLANCA se arrienda directamente a las compañías teatrales, concertistas, conferencistas, etc., de acuerdo a las ordenanzas vigentes, las que en copia pueden solicitarse en la secretaría de esta municipalidad.

Bahía Blanca, octubre 30 de 1917.

RUFINO ROJAS, Comisionado municipal.

EDUARDO BAMBILL, Secretario.

CASARES Hnos. y DIEHL

LIQUIDACION DE HACIENDAS EN CORDOBA

7600 VACUNOS DURHAM, de muy buena clase, inclusive

4600 NOVILLOS MOCHOS PARA INVERNADA

existentes en el establecimiento La Casita, en estación Las Perdices, ferrocarril Central Argentino, línea de Villa María a Río Cuarto.

La venta se realizará por orden y cuenta de los señores Simionati y Cía.

El Miércoles 28 del corriente a la 1 p. m.

sobre la estación LAS PERDICES, ferrocarril Central Argentino, con las haciendas a la vista, en lotes apropiados.

Véase detalle de las haciendas en el aviso.

CASARES Hnos. y DIEHL.

Liquidación de haciendas en Las Perdices, F. C. C. Argentino—

7.600 vacunos Durham de buena clase y estado, inclusive 4.600 novillos, mayoría mochos, vacas de cría y vaquillonas; 60 yeguarizos Percherón y liviano, por liquidación de haciendas en el establecimiento La Casita, en Las Perdices, ferrocarril Central Argentino, línea de Villa María a Río Cuarto. La venta se realizará de acuerdo con el siguiente detalle:

Vacuno. — Toda hacienda Durham de mucha clase.

1.000 novillos Durham de 2 1 2 y 3 años, para invernada, mochos en su mayor parte.
1.000 novillos Durham de 2 años, para invernada, mochos en su mayoría.
1.000 novillos Durham de 1 1 2 años, para invernada, mayor parte mochos.
1.600 novillos Durham de 1 año, para invernada, mochos en su mayoría.
500 vacas Durham gordas, gran clase.
800 vacas Durham, inclusive 400 terneros al pie.
1.000 vacas Durham en parición.
400 vaquillonas Durham de 1 1 2 y 2 años.
300 vaquillonas Durham de 1 año

Yeguarizo:
1 padrillo Percherón de 7 años
9 padrillos Percherón de 2 y 3 años.
10 potros Percherón de 3 y 4 años.
20 yeguas Percherón con crías.
11 potrancas Percherón de tres años.

El miércoles 28 de noviembre, a la 1 p. m., sobre la estación Las Perdices, del ferrocarril Central Argentino, con las haciendas a la vista, clasificadas en lotes apropiados. — Casares Hermanos y Diehl

5|614-v. nov. 27.

Pereyra, Wallace y Cía.

500 vacunos en C. Brandsen, F. C. S.—

El jueves 22 de noviembre, a la 1 p. m.

Detalle: 60 vacas gordas y carne gorda; 5 bueyes y torunos gordos; 100 novillos de 2 y 2 1|2 años, buen estado y clase, una marca; 30 novillos de 2 años, buen estado y clase; 220 novillitos de 1 a 2 años, buen estado y clase, en lotes; 10 vaquillonas de 3 años, tamberas, próximas a parir; 15 vacas de invernada; 20 vaquillonas 1 y 1 1|2 años, buen estado y clase; 40 vacunos al corte.

Los interesados de la capital y estanciones intermedias deberán tomar el tren que sale de Constitución a las 9.20 de la mañana, pudiendo regresar por la tarde.

Por informes en Brandsen al señor Teodoro A. Redruello, o a nuestro escritorio, Perú 375. — Pereyra, Wallace y Cía.

5|629-v. nov. 21.

Banco Municipal de Préstamos

JUDICIAL. — CARBON DE LEña, leña dura, una báscula y un carrito de mano; serán vendidos en remate público, por orden del señor juez doctor Juan B. Estrada, secretaría del doctor M. J. Castiarena, en el expediente "Sociedad Cooperativa de Carboneros Unidos (Lda.) contra Traverso y Bisio, sobre cobro de pesos", el día 21 del corriente, a las 3 p. m., en el local Charcas número 962. — El Secretario.

5.586 v. nov. 20

A. Inchausti

MAIPU 273

JUDICIAL. — EN BARRACAS, calle Santa María 497, esquina a la de California 2601 al 2609, edificada en terreno de 14.722 metros sobre California por 16.60 metros a Santa María, con las siguientes comodidades: gran salón de negocio con trastienda, sala, tres habitaciones, baño, cocina, etc., puertas de cedro y pino, pisos de tea, patio de portland, dos zaguanes, frente a cal y adoquinado pago en sus dos costados. Tasación, $ 9.500 moneda nacional. Base, dos terceras partes, o sean $ 6.333.33 moneda nacional. Renta, $ 140 moneda nacional mensuales. El remate se efectuará el domingo 2 de diciembre a las 4.30 p. m., sobre la misma, de acuerdo con el siguiente edicto judicial: "Por disposición del señor juez doctor Roberto Bunge, secretaría del autorizante, se hace saber que en el juicio sucesorio de don Manuel Villar ha sido designado martillero don Antonio Inchausti, para que venda en subasta pública el bien que más arriba se detalla, debiendo exigir del que resulte comprador el 8 o o a cuenta de precio y el 2 o o de comisión." Más datos, Palacio de Justicia, 3o. piso, o en mi escritorio, Maipú 273. — A. Inchausti. — Enrique Luzuriaga (hijo), secretario.

5.596 v. dic. 2

Héctor F. Casares

JUDICIAL. DE L. PROPIEDAD Bulnes 1982 entre Santa Fe y Güemes, compuesta de sala, dos dormitorios, cocina, w. c. y una pieza grande en altos, patio y zaguán con mosaicos, techos de azotea, ancha puerta calle y ventanas de cedro, pisos de pino tea, cielo rasos de yeso.

Edificado en terreno de 8.10 mts. de frente al Sud Este por 13.30 mts en el costado Noreste, 13.92 en el costado Sud Oeste y 8.14 mts en el contrafrente Noroeste.

El domingo 2 de diciembre a las 3.30 p. m. en la misma propiedad, venderé al corpus, con la base de $ 7.335 m|n. o sean las dos terceras partes de la tasación. Por orden del señor juez doctor Arturo Seeber en el juicio seguido por don Aquilino C. Colombo contra don Roque Eugenio Mogrovejo y otros por cobro de pesos.

INFORMACIONES DE ULTIMA HORA

La guerra mundial

La lucha en el frente italiano

En la línea del Piave

EL AVANCE AUSTRO-ALEMÁN

Los alemanes y la frontera suiza

(DE NUESTROS CORRESPONSALES Y DE LA AGENCIA HAVAS)

En la línea del Piave

EL AVANCE AUSTRO-ALEMAN

PARIS, noviembre 20. — Los italianos soportan la arremetida austro-alemana entre el Brenta y el Piave, con una energía y un valor notables disputando el terreno palmo a palmo, y tomaron netamente un ascendente en los sectores de Siete Comunas y del valle del Piave. Se prevén aún duras jornadas, pero el hecho que a pesar del abandono de ciertas posiciones, los aliados guardan un estrecho contacto hace estimar que el tiempo de las sorpresas y de las grandes retiradas actualmente ha pasado. Los diarios esperan una obstinación aún más desarrollada por parte de los italianos y tienen confianza en el futuro desarrollo de los acontecimientos.

Nota oficiosa italiana

ROMA, noviembre 20. — Una nota de la Agencia Stefani dice:

Con los ataques contra el monte Ferrera y el monte Tomba, anunciados en el boletín de ayer, el enemigo efectuó tanteos, se puede decir, en todos los puntos de la línea en que se detuvo nuestro ejército. Los austro-alemanes nos atacaron ya en Melette, en el monte de Tondarecar, en la meseta de Asiago, en San Marino (valle del Sugana), en *Montre* y entre el Brenta y el Piave. En el Piave todos los pasos del río fueron intentados por el adversario.

Masas enemigas acaban de concentrarse en varios puntos. Se señalan movimientos de artillería en varias direcciones. La fase de los preparativos ha terminado ya, y una nueva y más intensa fase de acción va a empezar.

Es posible que el enmigo quiera intentar una gran empresa *estratégica* rápidamente resolutiva, esforzándose, por ejemplo, *en hundir* nuestras alas para envolvernos, o bien empeñar una metódica y lenta acción de usura, o, finalmente, una de esas series de golpes de los cuales se tiene un ejemplo típico en la batalla de Verdún.

Suceda lo que suceda, el ejército italiano, siempre animado de su legendario valor, consciente de la fuerza que le da el país unido y compacto y con la voluntad de resistir, se prepara para sostener la *inminente* gran lucha en la cual el enemigo lanza fuerzas y medios preponderantes.

La amistad entre los aliados

Declaraciones del general Dall'Ollio

PARIS, noviembre *20* — *El ministro de armas y municiones de* Italia, general Dall'Ollio, interrogado declaró que reina actualmente un acuerdo perfecto entre los aliados, que se consolida *cada día más*.

Añadió: "La soldadura definitiva acaba de *cumplirse. Estos días* graves cimentaron nuevamente la vieja y legendaria amistad existente entre Francia, Inglaterra e Italia.

"El ejército y pueblo italianos están vivamente conmovidos por el apresuramiento de los franceses e ingleses a prestar socorro a los hermanos amenazados. Una ayuda potente está preparándose, mientras el ejército italiano cumple valientemente con su tarea sagrada, a pesar de los esfuerzos y medios de los alemanes, austriacos, turcos y búlgaros ligados actualmente contra él.

"El pueblo de Italia *ten resuelto* y despierto de una horrible pesadilla, *comprende ahora el peligro que* amenaza a la patria. Quiere llevar esta lucha, unido, hasta el fin, sin desfallecimientos.

La campaña submarina

PARIS, noviembre 20. — El general Pershing *declaró a los periodistas* que hasta ahora la campaña submarina alemana no costó la vida ni a uno solo de los soldados norteamericanos que vinieron a combatir a Francia.

Parte oficial francés

PARIS, *noviembre 20*. — Se publicó *esta tarde* el siguiente parte oficial:

Rechazamos un golpe de mano enemigo en la margen izquierda del Tayes. Hubo acciones de artillería bastante vivas en el sector de Butte-du-Messil. Después de un intenso bombardeo en la zona de Bezonvaux y en el bosque de Chaume los alemanes atacaron al norte del bosque Caurieres en una extensión de un kilómetro. El ataque fué quebrantado. El enemigo que logró sólo abordar un pequeño espacio de la línea avanzada, fué inmediatamente repelido.

En Lorena fracasó un golpe de mano enemigo al sud de Norro.

La noche transcurrió con calma en el resto del frente.

Parte del mariscal Haig

LONDRES, noviembre 20. — El parte oficial de esta tarde del mariscal Haig informa:

Durante la noche efectuamos un feliz golpe de mano al este de Fampoux.

Al este de Wytschaete rechazamos a un destacamento *enemigo*.

El hambre en Rusia

LONDRES, noviembre 20. — Telegramas de Petrograd, Moscou y Odesa anuncian que el hambre parece inevitable, debido a la desorganización de los *ferrocarriles* y a la destrucción de grandes cantidades de víveres.

Declaraciones de Clemenceau

PARIS, noviembre 20. — Entrevistado por un redactor de "Le Petit Journal", Mr. Clemenceau declaró: Estoy en el poder para la conducción *enérgica de la guerra* y para la liquidación de los asuntos que se ventilan actualmente. Hoy diré cómo entiendo una y otra cosa. Después agregó: La situación en Italia es infinitamente mejor. El general Fayolle partió para allí, y el general Foch regresará dentro algún tiempo, trayendo el plan común de los aliados, pues es *probable que* la campaña de invierno se efectúe en Italia.

Los alemanes y la frontera suiza

PARIS, noviembre 20. — "L'Echo de Paris", declara hoy que abriga serios temores de que los alemanes no abandonen su intención de violar la frontera de Suiza.

Acogida de los franceses en Italia

PARIS, noviembre 20 — *Los corresponsales* de los enviados especiales a *Italia* muestran la acogida triunfal reservada a los soldados franceses que circulan en trenes llenos de flores y aclamados con entusiasmo en todo el recorrido.

Las paredes de las ciudades y aldeas están cubiertas de carteles, dando una calurosa bienvenida.

La situación rusa

LONDRES, noviembre 20. — Anuncian de Petrogrado que dos *cuerpos de ejército* fieles al comité de salvación de la revolución, están reunidos en Luga. Refieren que Kerensky está con ellos.

Conferencia de ministros aliados

PARIS, noviembre 20. — Los ministros de armamentos de Italia, Inglaterra y Francia, señores Dallolio, Loucheur y Wiston Churchill, respectivamente, celebraron ayer una *importante conferencia* en esta capital.

DEL EXTERIOR

BRASIL

El presidente Braz en el "Moreno" — Cambio periodístico — Interventor de Matto Grosso — *La carestía de la vida* — *La adquisición de vapores austriacos.*

RIO DE JANEIRO, noviembre 20. El presidente de la república, doctor Wenceslao Braz, acompañado por el ministro de marina, almirante Alexandrino de Alencar, por el canciller doctor Nilo Peçanha y otros a las once de la mañana de hoy, inició la visita del predreadnought inglés "Africa", del crucero uruguayo "Uruguay", del crucero norteamericano "Pittsburg" y del dreadnought "Moreno".

El presidente y su brillante comitiva, *almorzará* a bordo de la nave argentina.

—El conocido periodista, Azevedo de Amaral, ha dejado la jefatura de la redacción del importante diario metropolitano "Correio da Manha".

Será reemplazado en su cargo por el *doctor Raymundo Silva*.

—El ex director de correos y telégrafos, doctor Camilo Soares, ha partido nuevamente para el estado de Matto Grosso, donde ha estado desempeñando *el cargo de interventor* nacional.

El doctor Soares reasumirá esta [illegible] para asistir a las elecciones de renovación total de la legislatura y del ejecutivo estadual.

—Los diarios reclaman [illegible] medidas para combatir la carestía de la vida.

[illegible] para resolver los problemas de la carestía del pan y de la carne, agravado por la explotación de intermediarios poco escrupulosos.

—Ha impresionado la [illegible] telegráfica de Buenos Aires, informando de que allí se asegura que el Lloyd *Brasileño ha comprado dos de los* vapores austriacos que se encuentran *detenidos* en el Brasil desde comienzos de la guerra.

La noticia aun no ha sido confirmada *oficialmente*, pero se [illegible] real.

CHILE

SANTIAGO, noviembre 20. Los diarios se congratulan por el despacho de nombramiento de diplomáticos, y formulan votos para que los nuevos ministros desarrollen un *plan uniforme y eficiente de política* internacional.

Los diarios informan que las comunicaciones recibidas por el gobierno permiten asegurar que los gobiernos aliados *no han ratificado* aún el convenio de centralización para las compras de salitre.

Las declaraciones de Inglaterra y de los Estados Unidos demuestran que en ningún caso existe *el propósito* de tomar ningún acuerdo que *perjudique la industria salitrera*.

El gobierno norteamericano y el inglés se muestran bien dispuestos para que Chile pueda solucionar la *estabilización* del cambio *internacional, lo que permitiría* dar un precio fijo al salitre.

—"El Mercurio", congratulándose por la prolongación de la estada del ministro señor Osma, quien ha encontrado una *cordial* y simpática acogida por parte de la sociedad de Santiago, dice que se ha hecho acreedor a esto por su vasta cultura y discreta amabilidad.

—"El Mercurio" publica: "Se *nos informa* que el ministro de Chile en *Berlín ha comunicado a la cancillería* que el gobierno alemán aceptaba en términos generales la proposición de arrendamiento de las naves internadas. Actualmente se discuten las *condiciones. En los círculos oficiales* se confía en que las negociaciones tendrán pleno éxito.

—El 2 de diciembre partirá para España una misión militar presidida por el general Brieba para estudiar la fabricación de municiones y las industrias aplicadas a las instituciones armadas.

GUAYAQUIL, noviembre 20 — El general Oliva recuperó la localidad de *Catarama*.

En Ventanas varias partidas de facciones han asaltado los pueblos y los caseríos, imponiendo cupos y quemando las casas.

En el resto de la república, reina absoluta tranquilidad.

Se cree que la revolución virtualmente ha fracasado.

URUGUAY

El plebiscito.—Langosta.— Futura presidencia.—Varias.—

MONTEVIDEO, noviembre 20. — Todos los clubs políticos de ambos partidos continúan la propaganda pro plebiscito. En todos los departamentos realízanse conferencias.

—*La langosta invadió el departamento* de Maldonado, arrasando los sembrados.

—Carece en absoluto de fundamento el rumor circulante, sobre trabajos en favor de la candidatura de Julio María Sosa, para la futura presidencia.

—El diario "Tribuna Popular" emprendió una compaña en contra de los especuladores del trigo.

—Dos importantes frigoríficos de ésta preparan grandes cargamentos de carnes congeladas.

PROVINCIAS

BUENOS AIRES

La obra edilicia del comisionado municipal — Diversas iniciativas.

ADROGUE, noviembre 20. — De grandiosa puede calificarse la obra realizada por el comisionado municipal de este pueblo, don Juan C. Echeverry, quien en el corto tiempo de [illegible] ha transformado las calles, plazas, cementerios, etc., de [illegible] que reclamaban con urgencia, es decir, dándoles el aspecto que les estaba designado.

Las calles que carecen de pavimentación estaban tan descuidadas que para transitar por ellas era necesario dar grandes rodeos a fin de evitar los innumerables pantanos que existían; las pavimentadas y que conducen a los puntos más centrales de la población, como la de Toil, que es la obligada para acercarse a la estación Mármol, era tan pésimo su estado que ya había sido olvidada para el tránsito. El barrio y la Parroquia no eran menos descuidados que lo demás; sin embargo, en los balances municipales que mensualmente se publicaban en el periódico "El Pueblo", aparecía un rubro titulado "cuentas", por cuyo concepto se [illegible] más de mil pesos moneda nacional, no, más sin especificación al nombre de los agraciados.

Al cementerio sólo se le distinguía debido a las bóvedas y cruces que se levantaban en un terreno cubierto de maleza, que si no fuera por eso, merecería se hubiera tomado por un campo de pastoreo, tal era su estado y tal el abandono que de ese sitio sagrado se había hecho.

Hoy, después de tres meses que la administración comunal es dirigida por el señor Echeverry, designación acertadísima efectuada por el señor interventor Cantilo, todo ha sido modificado: las calles que carecen de empedrado han sido abovedadas [illegible] Campolo [illegible] desagües y terraplenados, construyéndose los desagües [illegible] alcantarillas necesarios para dar curso a las aguas pluviales; las calles pavimentadas se han removido [illegible] mayoría [illegible] de ellas ha sido imposible su reconstrucción parcial y se ha visto obligado a hacerla en total; esto da una idea de cuál era su estado. Las plazas, que eran potreros que servían para alimentar los animales sueltos que pululaban en el pueblo, se han convertido en hermosos jardines; el cementerio se puede decir que ha sido reconstruído, pues la albañilería, la carpintería y [illegible] la reforma de [illegible] de los muertos [illegible] la mano [illegible] que marcan los caminos [illegible] han caído bajo la guadaña de [illegible] municipal, [illegible] cargadas de granza que [illegible] en los pasos que [illegible] a las bóvedas y sepulturas [illegible] la obra: las calles [illegible] que para [illegible] a las ami[illegible] que alma[illegible] nuevamente [illegible] de tres [illegible] de diversas clases, como [illegible] tapas, parafeís, etc. [illegible] de luz eléctrica que [illegible] donaba a la municipalidad [illegible] que estaban repartidos en [illegible] al ex intendente Ferrando, fueron también [illegible] y distribuídos dentro de las oficinas públicas, dándoles el destino que les pertenece.

Siendo la obra del señor Echeverry tan [illegible] que no [illegible] al pueblo [illegible] ha [illegible] todo el partido [illegible] donde [illegible] en cada punto ha con[illegible] características veraces que con placer contribuyen a la [illegible] de los obras [illegible] señor comisionado para la [illegible] de los trabajos.

Como complemento de [illegible] programa [illegible] que [illegible] república [illegible] beneplácito del vecindario, ha [illegible] una banda de música [illegible] que con [illegible] los jueves y domingos [illegible] en las diversas plazas donde deja oír un variado repertorio, concurriendo a las retretas el pueblo en masa.

El vecindario está sumamente grato a la acción del señor comisionado y del personal que lo acompaña, modestos empleados *que interpretan* con fidelidad las aspiraciones de su jefe.

Clases públicas de fin de año — Felicitaciones al interventor — Di*versas informaciones*.

MORON, noviembre 20. — Durante los últimos cinco días de este mes se realizarán en las escuelas públicas las clases públicas, para cuyo [illegible] el comisionado escolar ha [illegible] el siguiente horario: día [illegible] escuela 1, 3, [illegible] 11, de 9 a 11 a. m., y de 2 a 4 p. m., escuela 7, de 7 a 11 a. m.; día 27, escuelas 6, [illegible] 16, de [illegible] a 11 a. m. y de 2 a 4 p. m., escuela 2, por la mañana y a [illegible] día 28, escuelas [illegible] por la mañana; escuela 10, por la mañana y por la tarde; día 29, escuelas 9, 11, 12 y 13, por la mañana.

El día 30 se celebrarán fiestas infantiles clausurando el año, en todas las escuelas.

—La comisión local de *la asociación de maestras* dirigirá *una nota* al interventor nacional, felicitándolo por las acertadas disposiciones dictadas por él en lo referente a escuelas y *maestros*.

Dicha asociación se había dirigido en agosto último al señor Cantilo, *pidiéndole* que resolviese el asunto de los maestros interinos en la forma en que acaba de solucionarlo aquel funcionario, con general aplauso.

—La misma asociación ha obtenido del empresario del cine Radium, señor Saavedra, 100 entradas gratuitas para otros tantos alumnos de las escuelas a los matinés de los domingos.

Ya en la última función pudieron gozar del instructivo espectáculo gran número de niños.

—Ha sido nombrado juez de paz del partido el señor Eduardo V. Dovobley, en reemplazo del doctor Cogliatti, que renunció a causa de sus muchos quehaceres.

Viajeros — Sobre un decreto del interventor

DAIREAUX, noviembre 20. — Regresó de ésa el comisionado escolar señor León Elissamburo después de gestionar ante la superioridad, medidas de verdadero interés para este distrito escolar.

Ha causado grata impresión el decreto del señor interventor nacional, creando la efectividad del puesto de directoras interinas de las escuelas públicas, medida justa y reparadora que alcanza en el partido a dos meritorias educacionistas, las [illegible]

Incendio de un comercio

CHIVILCOY, noviembre 20. — Se incendió una casa de comercio en el ramo de almacén, perteneciente a don Francisco Corozza. Ignorase el monto de las pérdidas. A sofocar el incendio concurrió numeroso público y el personal de policía. A pesar de los esfuerzos hechos, el fuego destruyó completamente el citado comercio por carecerse de los elementos necesarios para su extinción.

Descubrimiento de un crimen

CAPITAN SARMIENTO, noviembre 20 — En la planta urbana de este pueblo fué encontrado el cadáver de un individuo que resultó ser el súbdito italiano Adolfo Lazzatti, de 40 años, jornalero y muy conocido aquí donde reside desde hace mucho tiempo.

El cadáver presenta varias heridas profundas, todas ellas necesariamente mortales y que dan muestra del ensañamiento de los asesinos.

Parece que el crimen no fué efectuado en el sitio en que se encontró el muerto, pues no hay ni rastros de sangre ni huellas de lucha.

El subcomisario de policía señor Adel J. Gibert y escribiente Ramón Castro, que actúan desde el primer momento en el esclarecimiento del hecho llevan la pesquisa muy bien encaminada, suponiendo que de un momento a otro, serán aprehendidos los criminales.

Es *digna de aplauso* la actividad desplegada por estos funcionarios.

SANTA FE

La próxima cosecha — Informe sobre la huelga pasada. — Teléfonos.—Consolidación de un muelle — Tiro federal de Alberdi —

Pago de haberes — Horario bancario — Renuncia y nombramientos. —Venta de potrillos — La contribución directa — Regatas.

ROSARIO, noviembre 20. — Colonos llegados recientemente del norte de la provincia de Santa Fe al ser interrogados por algunos socios de la Bolsa de Comercio acerca del estado y rendimiento de la cosecha en sus respectivas regiones, se declarado satisfechos de las perspectivas que ofrecen los campos, sin embargo, han añadido, las sementeras necesitan agua, sobre todo las del maíz que son las que más abundan en la provincia de Santa Fe. El agua últimamente caída no ha sido suficiente; si en estos días la Naturaleza quisiera beneficiar los campos lloviendo de 15 a 20 milímetros, entonces se podría descontar una cosecha de maíz como nunca [illegible] las veces la ha tenido esta provincia.

Esos mismos colonos han de [illegible] que en el sur de la provincia ya ha empezado el corte, habiéndose [illegible] este año a verificar [illegible] tareas un mes y días antes [illegible], debido a que se ha [illegible] más temprano.

[illegible] de la provincia [illegible] también han dado [illegible] por esas mismas [illegible] de los colonos [illegible] que llegan a [illegible] productores [illegible] altamente sat[illegible]

En la Bolsa de Comercio [illegible] están dirigidas [illegible] en la situación de los campos, primando a la vez [illegible] agricultores [illegible] la falta de agua.

[illegible] este comentario [illegible] como he dicho [illegible] los demás, no [illegible] impresionar los centros [illegible] optimistas [illegible] de los primeros días [illegible] a conocer lo [illegible] gobierno [illegible] de la [illegible] año la república [illegible] extraordinaria.

[illegible] de los trabajos [illegible] están [illegible] de la [illegible] que [illegible] a la jefatura [illegible] un informe [illegible] ministro de gobierno [illegible] lo elevará al [illegible] doctor Gómez.

Dicho trabajo [illegible] el transcurso de la pr[illegible]

En las primeras [illegible] domingo último partieron de esta los jóvenes Manuel Borjes [illegible] pertenecientes a la compañía de [illegible] Scouts Rosarinos, quienes se proponen llegar a Francia por el siguiente camino: de Rosario a Córdoba, de [illegible] a Tucumán, de [illegible] a Mendoza y de [illegible] al Pacífico, Chile. [illegible] realizarán a pie. [illegible] con destino a Pocito [illegible] de este punto se embarcarán en [illegible] con destino [illegible]

En todas las estaciones [illegible] correspondientes [illegible] sus impresiones.

[illegible] posible que en el transcurso de la presente semana [illegible] los trabajos de consolidación del muelle de la Refinería Argentina, [illegible] la inspección de la Inspección nacional del puerto Rosario.

Para realizar dichos trabajos se ha firmado un contrato con la casa Van Baaren, de Buenos Aires.

—En enero del año próximo se podrán reanudar los trabajos de construcción y demás instalaciones del Tiro Federal en Alberdi, debido a que para esa fecha ya se habrán hecho cargo de la comisión de fomento los ciudadanos radicales recientemente electos por el pueblo de esa localidad en las elecciones comunales que se realizaron hace poco.

Los trabajos de construcción del Tiro Federal de Alberdi desde hace tiempo se encuentran suspendidos debido a las trabas y dificultades con que siempre se encontraron de parte de la comisión de fomento que está por terminar su cometido.

—El gobierno provincial girará de un momento a otro a la jefatura política la suma para abonar los haberes del personal de empleados por el mes de junio y la de los agentes por el mes de *octubre*.

—Dentro de breves *días se ausentará* con destino a Santa Fe, donde se encuentra destacado provisoriamente el 12 de infantería, el capitán Calzada, de ese *regimiento*. Este militar estuvo en ésta *durante los días más álgidos de la huelga*, destacado en la usina de los tranvías eléctricos habiéndole tocado intervenir en diversos incidentes. Debido a quemaduras sufridas en las manos, a *consecuencia* de la explosión de un calentador, no pudo partir con el regimiento.

—El curso escolar en las escuelas normales de ésta, quedará clausurado hoy. [illegible] de las escuelas normales de la provincia se clausurará a fin de [illegible]

Tanto en el [illegible] como en el minorista vuelve a [illegible] la [illegible] solicitud a los bancos de [illegible] implantación de un horario de [illegible] que sería de 7 a [illegible] 12 m. para todas las operaciones bancarias. [illegible] que [illegible] ya que las horas de la tarde son excesivamente calurosas.

[illegible]

[illegible] Sería [illegible] en la [illegible]

[illegible] Regatas [illegible]

ENTRE RIOS

El transporte de implementos para la cosecha.—Quejas de los agricultores. — Gestiones del ministro señor Sagarnea. — *Accidente fatal.* —Cadaudad de una colonización. —Reunión del senado. — El juicio político al Juez Rivara.—Acumulación de causas.—La palabra del diputado Laurencena.—Otras noticias.—

[illegible]

TUCUMAN

[illegible] — Escolares — [illegible]

[illegible]

[illegible] desciende [illegible] pesos, suma observada por el Ministro, quien [illegible] el expediente [illegible]

CORDOBA

[illegible]

CORRIENTES

[illegible]

CASA DE GOBIERNO

EN LA PRESIDENCIA

El doctor Irigoyen concurrió temprano al despacho presidencial y se reunió, poco después, con algunos de los ministros que fueron a verle por cuestiones relacionadas con sus carteras.

POR LOS MINISTERIOS

El ministro de [illegible] esta tarde [illegible]

[illegible] el ministro de guerra, dedicándose por entero al estudio de los asuntos más urgentes de su cartera.

Por tal causa, se han postergado para mañana las audiencias que el doctor González había concedido para hoy.

—El ministro de marina [illegible] por la mañana [illegible] O'Connor.

—Por la mañana [illegible] de la Casa de Gobierno [illegible] a Santa Fe [illegible] de las [illegible] en que deben [illegible]

El ministro de obras públicas [illegible] al despacho [illegible]

[illegible]

MISIONES

Ideas del gobernador —Mejoras en los transportes —Nombramientos —Varias —

[illegible]

GUERRA Y MARINA

ESCUELA DE TIRO

[illegible] una resolución aprobando las clasificaciones de los exámenes correspondientes al curso regular de la escuela de tiro del corriente año.

OFICIALIDAD DE LA RESERVA

[illegible] un decreto [illegible] de la guerra [illegible]

[illegible]

RESERVA DEL EJERCITO PERMANENTE

[illegible]

LICITACIONES

Ministerio de Marina

DIRECCION GENERAL ADMINISTRATIVA

[illegible]

LA EXPORTADORA ARGENTINA S. A.

Martillero: ROSA V. AVILA

Mañana

á las **8.27** a. m. sale de Constitución el tren para asistir al remate a efectuarse

EN CACHARI, F. C. S.

Primer Remate - feria

MAÑANA Miércoles 21 de Noviembre de 1917, a las 2 p. m.

En las instalaciones de los señores [illegible]

1.500 Novillos y Vacas **1.500**

15 Toros p. p. c. **15**

SEGUN DETALLE:

250 novillos mestizos Durham, 2 y 3 años, para invernada, en lote de 1 marca.
4 novillos mochos, 3 años, especiales en clase, 1 marca.
200 novillos buen mestizo Durham, 2 y 3 años, para invernada, en lotes de 1 marca.
250 vacas al corte, 125 vacas y 125 terneros mestizos Durham.
22 vacas al corte, 110 vacas y 110 terneros mestizos Durham.
[illegible] terneros mestizos Durham, 1 año.
30 vaquillonas, buen mestizo Durham, de 1 1/2 años.
200 vacas mestizas Durham, secas, buen estado.
50 novillos buen mestizo Durham, para invernada, 2 años.
[illegible] vaquillonas mestizas Durham.
20 vaquillonas mestizas Durham servidas, 2 1/2 años.
10 vacas gordas para matadero.
20 vacas mestizas Durham secas para invernada.
40 terneros mestizos Durham, 1 año.
1[illegible] toros Durham, puros por cruza.

Comisión, 2 o o al vendedor y 2 o o al comprador. En reproductores, 3 o o a cada parte. Por datos e informes en Cachari, el Sr. Angel L. de los Heros. En Buenos Aires, en nuestra casa central, Cangallo 325, U. T. 1356, Avenida; Coop. Telef. 1817, Central. En el Azul, en nuestra sucursal, calle Burgos y Bolívar, U. T. número 5.

LA EXPORTADORA ARGENTINA S. A.